時事新報

中華民國二十年八月十二日（星期三）
今日本報外埠三張 本埠加半張
每份大洋四分二厘
第八千五百四十四號
中華郵政特准掛號立券按照總包特別優益寄送之報紙
上海山東路一六二號 電報掛號六六九〇
經理室電話一九三六〇 編輯部電話一二六三五 營業部電話一一七八六

定報價目
●中國境內（日本朝鮮台灣同）每一月一元二角 三個月三元五角 六個月六元九角 全年十三元二角
●歐美各國及南洋群島每月二元六角 九角
●香港澳門每月三元
▲報費先惠郵票不收

廣告價目
提要 每方每天十九元
報名下 每方每天十四元
特別短行 四十字高每行九角
特別短行 廿七字高每行六角
一等長行 每行一元八角
本埠分類 二十字高每行二角

教育部審定

新中華小學教科書

中華書局出版

十大特色

宗旨正大不偏不腐特色一
編制合法深淺適宜特色二
各科聯絡而不衝突特色三
材料新穎正確不誤特色四
國語正確不夾土語特色五
圖畫簡明力避繁縟特色六
教授書詳明而適用特色七
科目完備均已出版特色八
版本較大字體適合特色九
紙張潔白印刷鮮明特色十

小學初級用

■新中華三民主義課本	陸紹昌編 葉楚傖校	四冊	各六分
同上教授書		四冊	各一角
新中華黨義課本	呂伯攸 鄭昶編	八冊	各六分
同上教授書		八冊	各一角半
■新中華國語讀本	王祖廉 黎錦暉編 黎明 吳稚暉校	八冊 前四冊 後四冊	各一角 各一角二分
同上教授書		八冊	各三角
■新中華算術課本	顧柟 鄭炳渭 朱開乾 黃鐵厓 趙鳳 張德騵編	八冊	各一角
同上教授書		八冊	第一至三冊各三角 二至八冊各二角
新中華珠算課本	雷瑮編	二冊	各一角二分
新中華常識課本	蔣鏡芙 吳桂仙編	八冊	各一角
同上教授書		一至五冊 六至八冊	各三角 各四角
新中華社會課本	蔣鏡芙編 何魯校	八冊	各八分
同上教授書		八冊	各二角
■新中華自然課本	楊卿鴻編 應贊治校	八冊	各八分
同上教授書		八冊	各三角
新中華形象藝術課本	姜丹書 朱穌典編	八冊	各一角二分
同上教授書		八冊	各二角

小學高級用

■新中華三民主義課本	陸紹昌編 葉楚傖校	四冊	各六分
同上教授書		四冊	各四角
新中華三民主義參考書	楊復耀 駱駿編	四冊	各二角半
■新中華國語讀本	張相 朱文叔 陳棠編	四冊	各一角二分
同上教授書		四冊	各四角
■新中華算術課本	顧柟 鄭炳渭 朱開乾 黃鐵厓 趙鳳 張德騵編	四冊	各一角
同上教授書		四冊	各二角
■新中華歷史課本	李直 鄭昶 洪鋆編	四冊	各八分
同上教授書		四冊	各三角
■新中華地理課本	鄭昶 張相編	四冊	各八分
同上教授書		四冊	各三角
新中華衛生課本	應贊治編	四冊	各六分
同上教授書		四冊	各三角
■新中華自然課本	楊卿鴻 應贊治編	四冊	各八分
同上教授書		四冊	各三角
新中華農業課本	楊卿鴻編	四冊	各八分
同上教授書		四冊	各三角
新中華園藝課本	懷桂琛 陸費執編	四冊	各八分
同上教授書		四冊	各三角半
新中華商業課本	高伯時編	四冊	各八分
同上教授書		第一二冊各三角 第三四冊各四角	
新中華工作課本	朱穌典 姜丹書 王隱秋編	全四冊 一二冊	各八分
新中華音樂課本	朱穌典編	四冊	各一二三冊八分
同上教授書		全四冊第一二冊	各三角
新中華英語課本	王祖廉 陸費執編	四冊	各一角半

辛(184)

中華書局二十週紀念

八月十日起 十月九日止 各分局一律照辦

贈券辦法

一、紀念期內現款交易者贈券如左：
（1）本版圖書每滿實洋五角，贈書券一角；每滿實洋一元，贈書券二角。
（2）新預約書、特價書籍、預定雜誌、儀器文具、原版西書及印名片等，每滿實洋一元，贈書券一角。
二、外埠函購，以郵局所蓋發遞日圖章爲憑，其寄出之日凡在紀念截止日以前者，一律照贈，如非郵寄者，祇能以收到之日爲憑。
三、紀念期內，凡本局以前發出圖書館優待券等，或暫行停止，照紀念章程辦理；或照券優待，不再贈書券。

上海中華書局各省分局同啓

辛(191)

韜朋事件

昨報載英國駐華公使藍浦生氏北上矣、英公使之到京、爲所謂韜朋事件、韜朋事件者、以毫無根據佐證而引起中英間之交涉、即本年六月一日、英籍童子韜朋、在上海出外、至今未返、其時各報適傳有滬甯路黃渡車站憲兵與俄國兇徒衝突之事發生、而外報因韜朋適於是時出外未返、遂疑韜朋即爲當時傳言被捕之俄人、因此種種臆測、於是遂有各種之傳說發生附會之、謂韜朋出外之時、携一手槍、而所謂行兇之俄人、亦曾以手槍開放抗拒謂韜朋係隸於海童子軍、而當日俄人被捕之際、曾有人查出其姓名、爲「西司各茲屈」、即英文中之海童子軍者、更有謂曾在蘇州發現韜朋之照片者、於是因紛紛之傳說之故、杯弓蛇影、儼然成爲鐵案、始而有英使署人員之到處偵查、而毫無下落、繼而又由英公使咨請外交部與軍事當局嚴密調查、而調查結果仍無蹤跡、而本埠之大美晚報、首倡其事於前者、見其事之未有結果、更借此題目懸賞五千元、以偵尋是案主人韜朋之蹤跡、並著論痛詆中國政府、認外交軍政兩部之調查、完全係敷衍了事、並認韜朋案件之無下落、將使旅華外僑、尤其有領事裁判權之外僑、人人自危、並牽涉及領事裁判權撤廢之問題、因大美晚報五千元之賞格、與其每日之鼓吹、而一般之旅華英美僑民、果皆受其麻醉、英之僑民與各種團體、乃紛紛發電本國、要求注意此事、而英外部因下議院之質問、不得不再電藍浦生公使、向中國政府嚴重交涉、於英公使有南下之行、南行之日、適有蘇州發見韜朋屍首之說、旋復證明其非是、

吾人對於斯案交涉之感想、認以爲韜朋之家屬與其所屬之本國、因其失蹤而積極偵查、固爲分所應爲之事、然對於僅僅爲各種之傳聞、而即認定其爲鐵證、以是而遽向中國政府交涉、實爲極大之錯誤、且極端違反國際通例、與英國固有之重視法律之精神、蓋就國際通例而言、所在國國家對於外國國民所負之保護責任、至多亦不過與其本國人民相同、即使有領事裁判權之存在、不能謂所在國因此而對於該項僑民、人人應視如友邦之元首或外交代表、而予以無上之待遇、對於其安全、遂負有保險之責任、苟使其安全發生問題、即可向所在國提出嚴重之交涉、彼韜朋者、既非英國之元首或皇族、或其本國之外交代表　或政治上之重要人物、則英國之政府、因其在中國領土以內而、忽然失蹤、至多亦惟有請求中國政府代爲調查情理之中、至因中國政府之派員調查未有結果、乃遽向中國政府交涉、一若中國政府不可不負斯案之責任者、吾人不知英國人根據於國際公法何項慣例、或中英條約上何項條欵、而出此態度也、更就法律方面而言、彼英國政府、就現在所搜集之所謂證據、固已足以證明韜朋之如何失蹤、而即令中國政府負任何之責任乎、吾人所知之英國之司法最重視其證據法、關於非十分可靠之證言證物、皆不許採取、若傳聞之說Hearsay與普通意見General Opinion、乃絕對擯爲不能用之證據、若現在之韜朋失蹤、乃係被中國軍隊捕去之說、除却傳聞與普通意見之外、尚有絲毫之積極證據者乎、假使英之政府、今已採集有十分可靠之證據、足以證明韜朋確於是時在京滬火車之中、又確有認識韜朋之人　當時在火車中或車　站以內、[illegible]韜朋因　與中國軍隊人物衝突而被捕、根據[illegible]證據、而向中國政府交涉、因中國政府之敷衍塞責、　而再提出嚴重質問、　則吾人承認英國政府之手段、確具有充分之理由、若現在之各種傳說、完全不過爲一種捕風捉影之談、借使以此類之證據提起于英國之法庭、吾人可决必爲其拒絕採用、關于韜朋本人自六月一日離家以後、究係往何地點、是否確係乘京滬火車而西行、又是否適係乘出事時之列車、所謂「西司各茲屈」果係如何而來、有無何人可以出而證明、此名字確係從被捕之外人身上發現、其所傳說之蘇州發現之照片、又果係何人目覩、即使目覩、又何以知其即爲韜朋之照片、即使韜朋之照片確曾發現于蘇州、而何以遂能證明其因在黃渡被捕之故、凡此諸點、在不具法律智識之普通人民、或者可以認爲無考慮之價值、至于彼大美晚報、使其所發之議論而果公平不阿、則萬萬不容輕輕抹煞證據之可靠問題、單憑自己理想、而妄加武斷、而以不諳法律自已解嘲、至于彼英國政府、則更不容忘却其自已之法律精神、徒因本國人民一時之鼓噪、遽根據此種傳說、令其友邦負任何之責任、否則不啻表示其完全爲無理由之强硬外交、暴露其帝國主義之色彩、並不啻表示純以此爲手段以阻撓領判權交涉之進行、如此粗淺、大足爲英國榮譽之外交史之玷、今者英公使既厭然北歸、殆亦所謂已所可已乎、

吾人更欲進而忠告本國之外交當局、對於此次交涉、就偵查韜朋之蹤迹一點而言、中國國家固仍應予英國政府以友誼上之輔助、惟對於英國政府不根據於國際慣例或條約並違背其本國法律精神之外交、[illegible]不能不有所表示、以糾正其錯誤、庶足以維持國家之尊嚴與地位、否則卑躬屈節、窺伺顏色、將予人以無聊爭執之機會、徒自滿頭大汗而已、

本報提要（二十年八月十二日）

- ▲昨國務會議決任徐永昌代晉主席　漢水災交內部會同賑會辦理　任馬麟代青海主席　任吳凱聲瑞士公使並國聯代表　又通過發行賑災債二千萬
- ▲鮮案日覆牒昨送外部　我方三次抗議日內送出　日使重光侯國書到晉京
- ▲萬寶山日警已撤退　現尚留韓人六十餘　日方表示聽其他往
- ▲閻係乘日飛機返晉　李培基在河邊村與之會晤　閻表示不問政事　商震眷屬全部到平
- ▲府令嘉奬討石將士　石部零星潰兵連日尚陸續到德　將來決編爲一師
- ▲漢口昨又大風雨

日本覆牒昨送外部
三次抗議日內送出
鮮案調查報告即將公布
中政會討論方案未成會
日使重光侯國書到晉京

（本報十一日南京電）鮮案日對我二次抗議覆照、十一日晨十時半始由京日領上村送達外交部、內容該國已非正式在滬發表、日方息、除諉卸責任、不允賠償、及取締排日外、更有其他要求、外王十一日晨返京、該牒已經審閱、由王面交江華本起草覆照定十二日中政會提出討論決定後、十八日前後可送達重光、三次抗議內容要點、謂中日彼此保護兩國間之僑民、係條約上應盡之義務、鮮案實負國際法侵權行爲、應請按照前牒、賠償僑民生命財產損失、

（本報十一日南京電）日政府答覆鮮案二次抗議覆文、與第一次無異、且補充意見、仍閃卸責、不負國際法上責任、外部對日方所發表之覆文確否、既不願更正、亦不願正式發表、準備將來再予嚴重駁復、並將根據汪榮寶調查報告草擬之三次抗議、日內即送出、整個韓案調查報告、俟呈國府察核、定期公布、又日外務省對鮮案、因內容複雜、暫擬不答覆、

（本報十一日南京電）中政會外交組、屢次召集開會、討論萬鮮兩案交涉方針、均未成會、原定今日再召集、又因人數不足流會、現決本星期內、俟各委抵京再開、

（新聲社）記者昨晤新任命之駐華日本公使重光葵氏、據談、本人近來無回國意、外傳將赴東京拜謁外務省、及政府朝野各人等情、多出於揣測、國書不久將由日本寄來、俟接到後、再定晉京呈遞日期、至日本對鮮案第二次抗議之覆文、係於兩三日前寄京、內容是否即本埠昨日各報所載者、余（重光自稱）因尚未閱中國報紙、故不詳、

（日日社）新近卸任之駐日公使汪榮寶、自將調查朝鮮慘案報告書、送呈外交部後、即返蘇州原籍省視、汪氏以旅外多年、對于祖國各地、甚少接近、此次卸任後、藉以暫資休養、並擬北上一行、遊歷華北各省、外王前擬畀以條約委員會顧問之職、汪即當面婉辭、頃据外交界息、此次鮮民慘傷華僑事件、案情重大、將來交涉進行、手續繁重、必要時期、外部將遴派專員數人、擔任案情研究、與輔助談判交涉之責、汪榮寶氏在日甚久、此次並親赴各肇事場所、實地調查、對本案之因果、有深切之認識、嗣後對日之交涉、外部將仍畀汪氏擔任交涉重責云、

國府嘉奬討石將士
魯豫清鄉擬定辦法
石部殘兵收編一師

（本報十一南京電）國府十一日令、石逆友三怙惡不悛、稱兵犯順、經政府明令緝拿、遣師勦辦、賴張副司令運籌決策、各總指揮調度有方、分道出兵截擊、於短期間、將其主力摧破、收功迅速、深堪嘉慰、諸將士盛暑遄征、異常勞苦、並傳諭慰勞、由該管長官擇尤保奬、其傷亡官兵、查明呈候從優議恤、兵災區域、着該省政府妥籌救濟、以慰民生、此令、

（本報十日北平電）葛敬恩奉蔣命慰勞北路軍、九日夜抵保定、

（本報十一濟南電）韓復榘對魯豫清鄉計畫大綱、已擬定細則、俟中央核准施行、預定期間爲六個月、至多一年、各縣設分區、並分重匪區、輕匪區、剿匪歸督署、清鄉歸省府、韓並將擬爲清鄉告民衆書、說明清鄉重要、期喚起民衆注意、

（本報十一濟南電）連日石潰兵、仍有零星到德者、經收容所隨時收容、送臨邑集中、蔣伯誠十一日語記者、該部將收編一師、師長人選未定、須請示中央委任、

（本報十一北平電）十一日起中央軍陸續自東鹿　等地開回順德及鐵路沿線、劉峙顧祝同日內離平、

（本報十一濟南電）范浦江談、討石已告段落、東北軍即回原防、予定十二日返平復命、葛光庭定十一日來濟與范同赴平、向張報告收容石潰兵情形、

（本報十日濟南電）石友三部零星潰兵、日來仍續抵德州、九日復到騎兵一部分、皆隨到隨收容、隨開臨邑、十日范浦江對記者談、關於石部潰兵、因連日仍有續來者、預料最多不逾一萬、須到齊方可由韓呈明中央規定編制、其收容費除中央擔任者外、東北方面亦將擔任十數萬、日內匯來東北收編石友三部、除沈克全師外、其他尚有小部分、數目未悉、現東北軍停止追擊、即班師回防、余定十二日返平、

（本報十一濟南電）石潰兵向臨邑集中已完畢、大批及零星者約八千人、紀律尚好、給養皆官方代備、故無擾民之處、其特務旅長王小山、昨日由臨邑來濟、今日謁韓復榘、報告所部到魯情形、王之團長紀榮壽、今晚已先返臨邑、聞石部編制、已決定爲一師、分長屬之程希賢、俟程同意允任後韓即電請中央任命、

（本報十一濟南電）曹福林今晨乘泰山鋼甲車返禹城、轉臨邑、準備點編、程希賢擬同去、因事未果、明日上午可往、韓復榘派三路總部參謀處長八大處人員、於今晚赴禹城轉臨邑、點編石部、

（本報十一濟南電）葛光庭今晨由青島來濟、定明日偕范浦江同乘平浦車赴平、

（本報十一濟南電）省府參議陳維新奉韓復榘命、今晨赴曲阜點驗魯南民團謝書賢部、

哈航局未停辦
杭甬決設航政分局

（本報十一南京電）交部某職員談、哈埠航政局現由局長會廣欽負責進行、報載停辦係[illegible]、杭甬航政分局、司長蔡培赴滬與滬航局籌商、

石友三昨已出國
先經大連次至日本

（本報十一濟南電）確訊、石友三昨夜離魯東渡、登船地爲青島烟台、或爲羊角溝、刻難預知、聞以羊角溝說較可靠、將先往大連、次至日本、

災賑公債發二千萬
發行辦法候財部擬定
內部賑委會派員勘災

（本報十一南京電）國務會會提出研究、已通過至發行水災急賑公債二千萬、今日擬定、聞基金行建議在庚項欵下設法、大約候財部陳述辦法、仍候財長宋子文返京、即可開始與各方接洽、

（本報十一南京電）內部賑委會會同派員視察各地、今日派張錡赴贛、袁維勤赴蘇、派熊開先赴鄂、陳律定赴皖、洪逈陳宗湘赴湘、龔

（本報十日徐州電）隴海東段大水、民衆將新安鎮瓦窰間路基掘斷疏水、徐段十日晨派工程車往修、

閻返晉後頗有悔意
入晉係乘日本飛機
商震眷屬全部到平

（本報十日北平電）李培基電商震、謂已在河邊村晤閻、閻謂因父疾回籍、不預外事、父疾仍難離晉、請告啓予次辰、各盡職責、效忠黨國、勿以我爲念等語、培基準十日車來平、面述一切云、記者頃向各方切實調查結果、閻歸確懷異謀、不料石友三失敗太速、致一切企圖成空、現乃趁風轉舵、居鄉侍父、外傳其已到太原活動說、閻恐當不至此、

（本報十一北平電）今日李培基到平、先晤商震、旋語記者、閻錫山歸晉係乘飛機、抵大同爲五日、七日即返河邊村、迄今未到并、表示不問時事、李一時已不返綏、按閻錫山此次乘日飛機、係自大連越海經岐口轉循滄石線上空入晉、此事現國際間甚注意、因日本此舉、不啻干預中國內亂、且侵犯空中領權、

（本報十日北平電）劉峙談、閻回晉事確、惟晉中如龐孫宋等、皆明大義、受閻愚者僅少數、現我南北路各軍密布京漢平綏線、閻若妄動、僅龐孫宋等在晉諸軍、即足消滅之等語、

（本報十日北平電）平市黨部今電中央云、據確訊、閻錫山受日帝國主義指使、返晉謀不軌、應請嚴飭晉省府及駐軍速拿解京正典刑、絕亂源、

（本報十一北平電）閻以晉民反對甚力、晉將領又表示不滿、現有悔意、擬俟乃父病愈、即返大連、聲明不問事晉、

（本報十一南京電）馬福祥談閻返晉、必無政治活動、商震辭職、動機甚早、上次樊象離赴贛、會謁蔣主席、陳述商之意見、並經副張電保、非如報載突然發生、

（本報十一北平電）商震眷屬今日全部由并到平、

（本報十一天津電）某要人談商震辭晉主席已邀准、今後將駐順德、省府交代由覓容代辦、商與閻未通音問、

海部籌備歡迎葡艦

（本報十一日南京電）海軍部以葡軍艦大馬士多首次來華訪問、擬加歡迎、

天津大水

（本報十一日天津電）昨夜今晨大雨傾盆、運河暴漲、海河又淤塞、冀各縣水災損失統計四千萬、兵災損失七千萬、

興國殘匪解決在即

（本報十一長沙電）劉建緒電告、所部已進抵贛邊、來擊赤匪、本人九日出發瀏東、視察督剿、一面組織民衆、保護秋收、

（本報十一南京電）軍息、興國西北境殘匪約三萬人、經劉赤右翼軍圍剿、俘斃匪共萬人、餘匪解決在即、

漢口昨又有大風雨
日租界已發生危險

（本報十一漢口電）昨日北風竟夜、水約退四寸、沿江所築排水臨時堤因風大冲毀十餘處、今日風雖稍弱、但不易施工、預料第一步排水計劃勢須延期、劉家廟古德寺一帶昨夜被風吹倒屋房四五百間、斃人無算、橋口附近亦吹倒甚多、法租界因排水臨時堤毀、界內今日增水三寸、

（本報十一日漢口電）十日水勢又略漲、說者謂值此秋汛、風向不定、恐一時難退落、然三二日內可判斷、至集漢災民、當局正努力收容救護中、治安秩序安定、溺斃人數現尚難調查、前傳已達數千人、不確、市內排水工程已竣、（十一日）起、抽洩積水、如不再漲、當可順利進行、所慮水後發生疫癘、衞生機關、已開始防疫工作、

（電通十一日漢口電）獨免水害之日本租界、昨晚以來、北風甚烈、波浪氾及岸上、危險已極、本日午后零時四十分、天候頓形險惡、卒下大雨、暴風隨起、到處鳴警笛、日僑舉行非常之總動員、於大風雨之中從事排水、警戒及防水壁補緝土囊、尚未脫危險狀態、

（本報十一日漢口電）鄂水災振調查、武昌武關潰決、

大批煙土
天津查獲二萬餘兩
由熱運來

（本報十一天津電）烟土二萬八千兩由熱河運津被扣、冀省府決澈究、

宋慶齡
明日到滬

孫夫人宋慶齡女士、因奔母喪于上月離德、經由西伯利亞鐵路返國、日前抵遼、已於昨日上午乘日輪大連丸、由大連海道來滬、昨據日本郵船公司消息、謂該輪約於明（十三）日下午二時許、即可抵黃浦碼頭、聞孫夫人抵滬後、仍寓莫利愛路私宅、此次返國、純係參與乃母葬事、今後久住國內與否、尚難預定云、

南京米價
繼續增漲

（浦口快訊）各地水災後之米糧、均紛紛增價、南京一區、因各地米糧來源斷絕、一般奸商、則籍此以圖厚利、故頭等米已漲至十二元一石、近日來米價又漲、頭等米由十二元漲至十三元一石、中等米由十元漲至十一元一石、下等米由八元半漲至九元半一石、民食頗起恐慌、南京糧食管理所、日前特通令各米商、嚴禁高抬米價、以維民食云、

湘邊安謐
粵桂出兵
空氣和緩

（中央十一日長沙電）永明縣屬担石江、發現桂軍散匪、當被江華道　團隊防守嚴密、匪不敢犯、又訊、粵桂衝突日烈、犯湘空氣又見和緩、

（中央十一日長沙電）粵桂出兵、全係虛張聲勢、利用少數雜色部隊擾亂邊境、覃聯芳停止沙子鋪黃沙河一帶未進、廖磊停駐灘陽、吳奇偉在龍虎關、均無異動、湘邊安謐、

劉湘派員
謁何成濬

（本報十一漢口電）劉湘派租航琛來漢、謁何成濬、

黃種巡閱團
業已取消

（本報十一日南京電）駐法使館電外部、巴黎殖民地展覽會中陳列之黃種巡察團、已經抗議取消、

胡宗南
昨午抵京
第一師開漢訓練

（本報十一南京電）第一師長胡宗南、副師長李思慈十一日午乘津浦車抵京、當赴總部謁朱培德、有所報告、

（中央十一南京電）第一師胡宗南部因討石軍事結束、奉令集中武漢訓練、一部十一日到浦口、十二日全師可到、即搭輪至漢、

贛檢察官
一律查辦

（本報十一南京電）司法院以贛省各級檢官、對楊綿仲案辦理不合、訓令一律停職查辦、

高考授證
今日舉行

（本報十一日南京電）考試院定十二日晨八時、行高考及格人員授證典禮、發給及格證書、正午、戴院長歡宴及格人員、以示隆重、十一日晚、宴典試襄試諸委員慰勞、此次及格人員、以大學畢業者居多數、檢定及格者祇十餘人、考試院已編就統計、

（本報十一南京電）京旅業前奉令優待高考應考人員、現以高考結束、紛請旅業公會轉呈限期撤銷優待辦法、以恤商艱、

各地反日

（本報十一南京電）首都反日會開始檢查、昨日在下關日清輪上查獲　盆順報關行報莊之洋布十二件、

（本報十日青島電）本市反日會決定對日經濟絕交辦法三項、㈠不向日商保險、㈡不准日貨進口、㈢出口貨物、不用日船裝運、

（本報十日徐州電）各界十日晨在黨部舉行反日護僑討逆擴大紀念週、

臨時電台
贛省增設

（本報十一日南京電）交部電蔣主席報告、京漢徐鄭浦各電線、均已臨時不通、並在南昌九江兩處、增設臨時電台、專遞軍電、

康藏糾紛
唐派員往甘孜
藏方表示歡迎

（本報十日重慶電）唐柯三派劉贊臣赴甘孜辦理初步交涉、藏方負責代表噶倫表示歡迎、

私設電台
部令沒收

（本報十一日南京電）國華電器行、在蘇濫私設電台、自行通電、交部咨蘇省府、將其蘇台沒收、並飭國際電信局、沒收滬台、又開灤礦局電台、亦由該部咨冀省府沒收、

徐永昌代理晉省主席
國務會議
漢市水災交內部會同賑委會辦理
青海省主席馬麒病故以馬麟代理
任胡凱聲爲瑞士公使並國聯代表

（本報十一日南京電）行政院十一日開二十四次國務會議、出席李書華、馬福祥、王正廷、劉瑞恒、王伯羣、列席實次鄭洪年、海次陳紹寬、內次張我華、祕長呂苾籌、政次許靜芝、主席王正廷、討論事項如下、㈠南昌蔣主席、爲送據漢口行營何主席電稱、漢市各堤潰決、水災特甚、請予賑濟等情、除覆已電請院部辦理外、請即查照辦理案、決議、交內政部會同賑務委員會辦理、㈡內政部呈、爲關於青海省政府咨請轉呈政府、明令取消青海土司各職、所有該土司原征地畝、改歸縣政府征收、每年酌給土司贍養費若干、並體察情形、予以相當名義一案、查核所擬辦法、甚屬妥善、似應准如所擬辦理、理合呈請鑒核示遵案、決議、准如所擬辦理、轉呈國府、㈢教育部提案稱、蒙古各盟旗小學用書、極感缺乏、而國語教科書、尤付厥如、本部經編就漢蒙合編初級小學國語教科書八冊、擬先印發一萬部、分發各盟旗應用、約需印工紙料費國幣一萬元、擬請於中央核定之二十年度蒙藏教育經費項下劃撥、以資應用是否有當、敬請公決案、決議照辦、㈣決議、山西省政府委員兼主席商震電請辭職、商震准辭主席兼職、並請以徐永昌代理主席、㈤決議、青海省政府主席馬麒病故、轉請國府明令褒卹、並以馬麟代理主席、㈥決議、請升任吳凱聲爲駐瑞士公使、㈦決議、國際聯合會第十二屆大會赴會代表蔣作賓因調駐日本公使、不能赴會、轉請改派駐瑞士公使吳凱聲爲代表、㈧熱河省政府呈爲前奉令發救災準備金遵經轉令民財兩廳辦理、去後、旋據呈復以救災準備金關係備荒要政、擬自民國二十年度起、由本省經常預算收入數額內、支出百分之二、作爲救災準備、再該保管委員原定五人、除民財兩廳長爲當然委員外、餘應指派何人、併請核示等情、當經提交本府委員會議決議、指定談國桓李樹春張翼廷三員爲熱河省救災準備金保管委員會委員、呈請行政院派定、理合取具各該員等履歷呈請鑒核派充案、決議照派、㈨決議鐵道部參事簡又文呈請辭職、轉請照准、遺缺請任命汪文璣任、

平政界對時局樂觀
張繼赴滬尚無期

（本報十一日天津電）天津政界、對時局樂觀、認石部削平後、北方大局已安定、至全局關鍵、仍在粵不在晉、在滬會議說頗盛、惟張繼無赴滬期、

萬寶山日警已撤
現尚留韓人六十餘
日方表示聽其他往

（本報十日哈爾濱電）八日晨吉省府派張慶雲協同長春市政籌備處周　武祥何榮效魏榮厚、同往馬哨調查日警撤退情形、

（本報十一瀋陽電）萬寶山日警、迭經我方抗議、迄未撤退、現由外部、駐日使館、吉林外交特派員、三方催促、日領田代、始於八日午派主事藏本英明率同盤據馬家哨口日警二十六名、拆開水壩、帶同大槍二十六枝、機關槍一架、乘火車八輛回長春、現在萬寶山尚有韓人六十餘、廳本臨行、告第三局長曹峰標、謂韓人如欲他往、聽其自便等語、

（本報十日哈爾濱電）吉林萬寶山有志鮮人、警告日領館、速令萬寶山鮮人退出、否則以最嚴厲手段對待、

平漢路
交通又停

（本報十一漢口電）謝家磯路身因風未竣工、須週後風平退始可修復、東篁店橋甫竣、又冲壞、須再五日不發水、始可修復、今日平漢路北上車暫停、但平南下快車昨日已開信陽、

日武力侵略東北
在鳳凰城又新築一砲台
咄咄逼人

世界新聞社瀋陽訊、日人在滿鐵沿線各地設置砲台、原有三四十所、近在鳳凰城附近新築一大規模之石造砲壘、內備置重砲四、小砲七、砲口正對該城、俄中市民莫不驚惶、查鳳凰城爲日俄戰爭時兩軍大激戰之地、地勢險要、有一夫當關萬夫莫開之慨、日人鎮此砲台、其意何居、而我國失此要地、任人扼守、異堪痛心云、

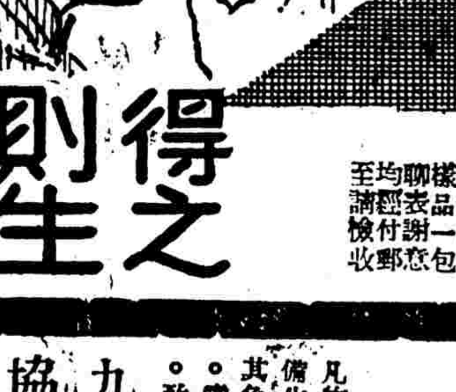

嚐

得之則生

至均聯樣各約包贈千者封萬猜次之國公口圖
請經表品贈二米生餘四凡八函收意貨司嘗保
檢付謝一生千中丹封萬猜千件到計生出九表
收郵意包丹封者一各六中餘四試此品丹福示

請全國同胞
嘗嘗國貨生丹

本公司發行國貨生丹。有兩大使命。第一生丹爲防疫衞生靈藥。普及推廣。減少民間一切病痛。第二生丹爲完全國產製劑。可以抵制舶來品。挽回大漏巵。

與舶來品之區別

生丹原料。係照舶來祕方。生丹製造。係照舶來祕法。故其色香味與舶來品一樣。功效與舶來品一樣。惟生丹係國貨。舶來品係外國貨。

贈送樣品

請同胞嘗試

凡物不經嘗試。不知好歹。本廠特此廣備生丹樣品。以便各界嘗試。庶可證實其色香味及功效。常備懷中。以供需要。索取者本埠附郵半分。外埠附郵一分。致函本公司廣告部即奉。

九福公司出品

協興製藥廠發行

▲各埠中法中西濟華堂及各大藥房洋廣烟紙雜貨號均有售▼

德政府安然渡過難關

因票數不足一千萬票
共產黨仍續有小暴動
謀炸火車主犯未獲得

國民新聞社十日柏林電　公民投票最後結果、星期日共投一〇一五五·三三一票、贊成解散普魯士議會者九·七九三六〇三票、餘均反對者、社會民主黨、天主教黨、民主黨之混合政府、因以得續操政權、至明年四月、普魯士本屆議會滿期止、

國民新聞社十日柏林電　爲公民投票及柏林等處嚴重暴動所鼓起之輿情、星期一日仍甚激昂、晚間政界盛傳、聯邦政府正思取締共產黨與其附屬機關、及一切共產或準共產報紙刊物、此種消息、今夕無從證實、惟據官方之意見、共產黨固可加以取締、但中央與地方議會中之共產黨議員、則不能宣佈其非法、若輩將不免爲新運動之中堅份子云、布露普勒慈附近、即兩警官被暗殺之地、今日有警隊梭巡、夜間架設機關槍及探光燈之鐵甲車、駐守各處要道、因外間喧傳共產黨人有襲擊警隊之計劃也、共產黨機關報（落得發）之編輯部、今晨被警察嚴加搜查、抄獲文件一車、饋經封閉、同時警隊突至其印刷部、抄獲正在脫版之號外、盡加燒燬、當局將懸巨賞、緝捕暗殺兩警官之兇手、但迄今主犯仍未弋獲、嫌疑犯數人、已證明無罪開釋、現信兇手爲紅線戰士團份子、該團爲準共產機關、兩年前曾通令解散、今顯然仍在秘密工作、

國民新聞社十日柏林電　聯邦當局及德國鐵路管理局、今聯合懸賞十萬馬克（五千鎊）緝拿以炸彈轟毀巴斯爾柏林特別快車之暴徒、偵探百餘人、雖竭力偵查此案、迄未得有線索、衆信此案、必係政治妄人所爲、前傳此陰謀、目的在殺總理白魯寧及外長寇蒂斯、官場認爲無稽之談、因兩執政於星期六離開羅馬、人皆知、暴徒祇須一查火車時刻表、即知兩執政不在被炸車中也、出事地點附近、尋獲之彈殼、業經研究、知該彈炸力極猛、必係專家所製、幾家報紙、且稱該彈形色、與去年德國北部數次暴動中所用者相同云、國家社會黨及共產黨總部、均發表宣言、否認與此案有關、堅稱其黨徒、決不取此下策云云、

憲法紀念　德國舉行

國民新聞社十一日柏林電　今日爲德國頒布共和憲法紀念日、德政府在國會大會堂內、舉行國慶祝典、總統興登堡及聯邦與普邦閣員暨外交團等均到、大會座爲之滿、首奏許亞德歌、次財長第狄里樞演說、勸全國團結一致、平心靜氣、渡過危局、又次總理白魯寧致短辭、三呼共和萬歲、於是總統親蒞國會前廣場、檢閱衛隊、禮成而散、

古巴革命漸趨嚴重

政府檢查郵電
革黨進圍京城

國民新聞社十日哈伐拉電　古巴革命、今日已入嚴重狀態、政府檢查郵電、總統下令暫停憲法保障（按本年已第三次）最近消息、政府軍與革命軍在圭拉保柯亞作戰、距京城僅十二哩、惟迄今死傷不過數人、今日此間復有暴動、傷四人、電車工人仍罷工、罷工者曾向電車擲一炸彈、損害甚鉅、警察現正忙於搜捕叛亂嫌疑犯、傳聞聖泰克勒拉、亦有嚴重騷亂、但尚未徵實、現哈伐拉與庇那台里拿兩省、仍處戒備狀險中、

興登堡尊重自由

下令撤消強迫報紙
登載政府方面消息

路透十日柏林電　德總統興登堡今日簽發緊急命令一道、修改上星期普政府據以強令報紙登載宣言書反對民衆投票公決之出版法、此後須俟中央政府核准後、方可強令報紙登載政府宣言、且以五百字爲限、

遠東紅軍得獎

操演成績特佳
加倫進授勳章

國民新聞社十日莫斯科電　俄報盛傳人民軍政委員伏洛斯喜爾夫、到西比利亞東部、參與陸軍大操新聞、此次全部赤軍、以及無數坦克車飛機、從事操演、已證明特別遠東軍之成績甚佳、伏氏大加獎贊、該軍軍長加倫、因此榮膺列寧十家軍、

美國棉麥皆過剩

美人認爲惡劣消息

國民十日華盛頓電　今日全世界棉花大減之後、商人驚魂未定、美農部又發表一惡劣消息、據八月一日估計、本年美國小麥、可收八九四·〇〇〇·〇〇〇英斛、比七月一日估計又增二五·〇〇〇·〇〇〇英斛、視去年收穫最增三一·〇〇〇·〇〇〇英斛、根據此統計、則明年底美國過剩小麥預將達三一五·〇〇〇·〇〇〇英斛之鉅、此項消息、在全世界市場、將起若何影響、因發表已晚、須明日方知、現一般人士、與不深切注意云、

國民十日紐約電　自美農部估計棉花豐收後、今日紐約花價大跌、開盤即跌去一三〇磅音、午間稍回、收盤時、近期爲六·九〇仙、比星期六之八·〇五仙跌一一五磅音、遠期跌勢亦相若、棉市單獨有如此猛跌、實爲一八五九年以後所未見、雖有若干經紀人、料目下棉花過剩既鉅、即再增一·五〇〇·〇〇〇、當亦不致使市場再有意外潤疲、但交易所一般人意見、棉市當看疲、數星期苟無天災虫災、使花收減少、或證券猛漲、或歐洲財政經濟立有回蘇之象、則一時殊未能使棉花增價云、

英國將厲行減政

不日召集內閣會議

路透十一日倫敦電　英相麥府納自國會休會歇夏後、即赴蘇格蘭憩息、昨夜條返倫敦、致引起種種推測、一般觀察政治者預料、在政治與金融兩方面、將有重要行動、英相除與美國務卿史汀生周旋兩日外、已從容研究國會休會前所公佈之經濟委員會重要報告書、此報告書痛言如欲避免國家破產、則不可不積極節省、大約英相見此報告、頗有勁於中、故決定內閣委員會應立即開會討論挽救方法、查閣員之加入此委員會者、爲首相麥唐納、財相史諾登、外相漢德森、商部大臣倫賴濃、自治殖民部大臣湯姆士、五人現雖在假期中、但習於休息於距倫敦不遠之處、故召集當不爲難、然須兩星期之後乘料財相史諾登、欲進行其前已宣佈之大規模調換債券計畫、故甚願知其他閣員贊成經濟委員會條陳與社會事業有關者之程度、

胡佛不做壽

國民新聞社十日華盛頓電　今日爲胡佛總統五十七歲誕辰、未有祝典、

愛迪生病愈

不日可工作矣

國民新聞社十日西橘電　大發明家愛迪生病已全愈、不日即可往實驗室工作、

小亞細亞

空前大地震

國民新聞社十一日貝爾格勒電　昨夜此間氣象台記錄一猛烈無比之大地震、震源地約在九百里外、大約在小亞細亞平原、土耳其京城之南、初震時地震儀之針、竟爲躍出、其猛烈爲向來所未見、

緬甸革命運動

反對圓桌會議
繼續暴動運動

世界新聞社新加坡訊、印度革命現入休戰狀態、而緬甸反英運動則繼續不斷、拒絕納稅之部落、尚有數百、暴動羣衆、潛伏森林地帶、實行暗殺戰術、英軍利用航空隊、炸斃潛伏森林中之反英羣衆、農村中之緬人黨員憤其親戚知己多被英軍擊斃、乃組織放火隊、以古代之大攻方法對抗英軍、緊勁運動繼續猛烈、對英印圓桌會議絕端反對、彼等認英人之分離印緬、意在對緬甸實行差別政策、積極加以壓迫、又有可驚者、緬甸婦女參加革命運動極夥、棄乳兒於孤兒院、從夫潛入森林、忍受其極困窮之生活、每與英軍衝突之際、婦女敢死隊之活動、使英軍疲於奔命云、

新義州韓人罷工

日人嗾使韓人排華
事後大捕韓人掩飾
爲虎作倀者盍速醒

激起原因

（安東快訊）前據平壤來人談、該地朝鮮工人、因日警大捕鮮民、竟激憤罷工、曾載本報、不料四日新義州方面、亦有同樣事件發生、殊足令人注目、記者走訪之餘、探得消息如下、

新義州在鮮案發生時、日警因我領事朱菁氏之抗議、曾捕韓人三名、以掩我人耳目、及後暴動平息時、日警反突如其來、大捕韓人、一方又竭力宣傳、日警之如何盡力、以買好我方、截至七月末及本月初、韓民愈捕愈多、無論是否曾參與暴動、凡稍違其意者、均在被捕之列、於是開怨韓人、致演成自日人統治朝鮮以來、所未有之罷工事件、

先是新義州平北道府廳、欲興修工事、而爲之巧立名目、名爲「平北道貧民救濟土木工事」、此項工事之主要目的、在建設新義州市、使成爲與我國境界上之一大都市、次要目的、在修築平北道內之道路、工人均係韓民、間有一部份華人、而以日人統率之、自客歲興工以來、至今未輟、向係分組工作、此次罷工者、係前田組工人、凡一百二十名、自上月十三日起、在新義州內浦町條築幹線道路、連日日警大捕韓民、前田組內、亦被捕一人、其同夥乃大爲激憤、於四日午前十時同時罷工、罷工後、日警檢舉主謀者一名、[illegible]之勢、並爲預防其他工人罷工起見、極力彈壓、一方對於罷工原因力行掩飾、蓋韓人排華係受日人嗾使、事成後反被逮捕、寧有此理、日人若將個中情形、完全拆穿、則眞面目俱露、故不得不力行掩飾、其掩飾之詞、謂工人罷工、係因工資問題、昔日每人每日工資日金四角、現減爲三角五分、運轉土車者、昔日每運一次日金三分、現減爲二分五厘、職此之故、韓人不滿、遂致罷工、唯僅因工資問題、則向來類此之事、不勝枚舉、何罷工事件、獨見於今日、個中情由、思過半矣、新義州自發生此事後、極形不安、沿街滿布日警、以資彈壓、但未悉昔日鮮案發生時、日警都在何處、（八月四日）

奧政府需借欵

向國聯接洽

國民新聞社十日維也納電　奧政府今日以公報發表、對正向國際聯盟接洽國際借欵、用途未詳、

波蘭向法借欵

結果尚未發表

國民新聞社十日華沙電　波蘭財長麥克上校、此次之赴巴黎、其任務爲籌款以濟波蘭實業、俾能履行蘇俄定貨成單、麥氏今日已回、此行結果如何、尚未宣露、

現金輸出

匈國嚴禁

路透十日匈京電　匈牙利頒行臨時緊要命令、其嚴峻視德國有過之無不及、匈政府最近命令絕對禁止現資出境、無論是何形式、苟未得國家銀行之許可、概不許運出國外、防界駐有偵探檢查、以阻止違反上述命令之行爲、

俄法交換大使

法國大使爲台琴氏
俄爲脫洛諾夫斯基

國民新聞社十日巴黎電　法國新任駐俄大使台琴氏、將於本月底履新、因此報紙推測蘇俄駐法大使杜夫加勒夫斯基氏、不久即將召回、晨報且稱駐日蘇俄大使脫洛耶諾夫斯基氏、已內定爲杜氏之繼任人云、按脫氏[illegible]外交界、曾隨蘇俄商務代表駐紐約有年、

國民政府命令

甘肅省政府委員劉郁芬、楊慕時、李家臣、萬蓉、鄭道儒、趙元楨、韓駿傑、馬麟、張允榮、趙席聘、李朝傑均免本職、此令、

甘肅省政府兼民政廳廳長李家臣、兼財政廳廳長楊慕時、兼建設廳廳長鄭道儒、均免兼職、此令、

任命馬鴻賓、楊思、譚克敏、張維、水梓、喇世俊、賈纘緒、馬文車、李朝傑、爲甘肅省政府委員、此令、

任命馬鴻賓兼甘肅省政府主席、此令、

任命楊思兼甘肅省政府民政廳廳長、譚克敏兼甘肅省政府財政廳廳長、張維兼甘肅省政府建設廳廳長、水梓兼甘肅省政府教育廳廳長、此令、

國民政府秘書李蟠呈請辭職、楊文蔚另有調用、李蟠、楊文蔚應免本職、此令、

國民政府文官處參事譚翊另有調用、譚翊應免本職、此令、

任命譚翊爲國民政府秘書、此令、

任命楊文蔚爲國民政府文官處參事、此令、

參謀本部高級副官來金章另有任用、來金章應免本職、此令、

任命李友良爲參謀本部高級副官、此令、

兼吉林省政府農礦廳廳長馬德恩着免兼職、此令、

着依修正省政府組織法、改爲實業廳、此令、

任命馬德恩兼吉林省政府實業廳廳長、此令、

任命朱海亮楊燮父田寶斌爲軍事參議院參議、此令、

兼行政院院長蔣中正呈據安徽省政府主席陳調元呈稱財政廳秘書方永允羅介卿等呈懇辭職、秘書劉善科長陳海生等另有任用、均請免本職、應照准、此令、

兼行政院院長蔣中正呈據安徽省政府主席陳調元呈請任命王福延李克岐蕭琨爲安徽省政府財政廳秘書、曹鳳巖爲安徽省政府財政廳科長、應照准、此令、

訓練總監部總務廳教育科科員顧邦杰、訓練總監部騎兵監監員潘毅等、另有任用、訓練總監部騎兵監監員李明灝、訓練總監部騎兵監監員徐裕德、訓練總監部軍學編譯處編輯吳經明等、因病辭職、顧邦杰潘毅李明灝徐裕德吳經明均免本職、此令、

任命顧邦杰爲訓練總監部總務廳教育科科長、章國俊爲訓練總監部總務廳教育科科員、陳謨爲訓練總監部騎兵監監員、周元哲爲訓練總監部工兵監監員、齊書燄爲訓練總監部軍學編譯處編輯、王澤熙爲訓練總監部國民軍事教育處處員、此令、

兼行政院院長蔣中正呈據安徽省政府主席陳調元呈稱教育廳秘書程懋型李中襄、科長陳嶺昆陳錫芳等先後辭職、請免本職、應照准、此令、

兼行政院院長蔣中正呈據安徽省政府主席陳調元呈請任命莊仲舒劉肇唐爲安徽省政府教育廳秘書、葉明郁王德熙李光烈周元吉夏廣英郭季宣爲安徽省政府教育廳科長、蔡傳元爲安徽省政府教育廳督察、應照准、此令、（十日）

教育部部長高魯另有任用、高魯應免本職、此令、

任命高魯爲監察院監察委員、此令、

任命徐永昌代理山西省政府主席、此令、

山西省政府委員兼主席商震呈請辭職、商震准免本職、此令、

任命馬麟代理青海省政府主席、此令、

特派丁超五周啓剛爲視察[illegible]委員、此令、

鍾國昌啓事

岑弟如晤弟寄家中之信已收到一切均可照辦父親特着兄來滬尋弟望於見報後即來西藏路一品香旅社七號林品石君一晤爲盼　兄昌白

淞滬警備司令部懸賞壹萬元購緝行刺宋副院長之兇犯

「查七月二十三日行政院宋副院長在上海北火車站突遇暴徒謀刺一案本部業經通令各軍警機關嚴緝兇犯務獲解究在卷茲爲求迅速破案起見特再懸賞購緝無論何人倘能將本案真兇拘交軍警機關或探知兇犯所在密報軍警因而緝獲者均給予賞金壹萬元行政院及上海市公安局京滬鐵路局所懸賞格仍得兼領特此通告」

全國路市展覽大會入場券

開始發售　每張一元

本會定于九月十二日起至十月二日止在上海貝當路舉行凡購券諸君均有得下列贈品之希望

一・八汽缸六十七號別克大轎車
二・新式華麗福特轎車
三・小馬立師轎車
四・價値一萬元之各種名貴贈品
五・享受各種高尙遊藝中西雜耍之權利

售券處　仁記路十六號二樓本會辦公處　南京路二十四號二樓[illegible]洋行

中華全國路市展覽大會謹啓

中國墾業銀行鈔票委託上海商業儲蓄銀行代兌廣告

本行發行鈔票計十元五元一元三種茲爲持票人便利起見特託上海商業儲蓄銀行各埠分支行於下列各處一律隨時十足兌現特此通告

計開　蘇州　無錫　常州　鎭江　南京　南通　臨淮　蚌埠　蕪湖　安慶　板浦　漢口　武昌　武穴　九江　南昌　長沙　沙市　宜昌　開封　青島　濟南　北平

金城銀行八仙橋辦事處開幕廣告

茲謹擇於本月十五日正式開幕特此通告

行址　法租界敏體尼蔭路（大世界左首）

上海華商證券交易所發給第十九屆股息通告

本所第十九屆股息業經股東會議決照發在案茲定於八月十一日起開始發給每日上午十時至十二時下午二時至四時請各股東持股摺至本所總務科領取凡有未經掉換新股票者須先將舊股票來所換取臨時收據俟十日後憑新股票發給利息特此通告

廣東同益百貨公司廣告

啓者本公司贈品部揭曉號碼列下特一一三五頭零八六二零第九贈品八月二十一日容再刊佈

釋大覺慧空 靜心朗照 聲明

近有一二壞徒爲毀佛謗法起見捏用大覺等名義印發傳單妄謗中外尊仰之太虛大師欲將大覺等置於世所不容之地造誣之奇用心之毒真可謂無以復加爲此特聲明假冒以杜奸欺如再有此等化名誣謗之事應知皆出僞造勿爲淆惑爲荷

愼昌洋行啓事

自一九三一年七月二十日起本行委託上海福州路九號德華行（電話一三七一二二號）代理本行零售美國謝文威廉公司出品之地球牌油漆料特此通告

商務印書館發行所改訂營業時間啓事

茲因各學校秋季行將開學爲便利購書起見特於八月十日起、至九月二十日止、將發行所及虹口西門兩分店營業時間改訂自上午九時起、至下午七時半止、星期日營業時間亦同、

中法藥房股份有限公司

北京路總店　三馬路老店　十六鋪分店　中虹橋分店　靜安寺分店　同時舉行

夏令衛生要品平價大運動

加贈精品

國曆八月一日起　廿一天

招商局船期

新銘快輪准於八月十三日(星期四)上午十時開往威海衛烟台及天津

源安快輪准於八月十三日(星期四)上午十時開往廈門香港

生財有道

古語有云、生財有道、人生之所以勞心勞力、大抵均爲此生財之故、然不得其道、往往妄費心力、本會之設、即爲大衆省其心力、而代之服務、如在本會儲蓄、既極穩固、又多機會、如今每月五萬元之第一特獎而外、又有第二特獎一個、每一二三四等獎、各有五十五個、最先儲款各戶、一期滿已收回成數之儲款、並得餘息、如是絕好生財之道、凡有意儲蓄者、請速來入會、此佈

上海法租界愛多亞路七號(詳章函索即奉)

萬國儲蓄會啓

杭州上海胡慶餘堂雪記藥號

夏令要藥

胡氏辟瘟丹　太乙紫金錠　八寶紅靈丹　諸葛行軍散　飛龍奪命丹　蟾酥痧氣丸　純陽正氣丸　藿香正氣丸　觀音救急丹　急救雷公散　神效濟生散　神效白痧藥　萬應平安散　各種應時沙甑花露以及參茸再造丸　參茸衛生丸　茸桂百補丸　萬應靈膏　杜煎諸膠等無不虔誠法製惠顧諸君祈鑒察之(再者)本堂祇有杭州大井巷上海北京路石路西首兩家此外並無分出近有影戳牌號希圖射利各界諸君千萬留意爲幸

南成都路新樂里一百八十九號

本公館內廉價出賣貴重物件

國歷八月七日起上午九時至下午六時止在南成都路新樂里一八九號廉價出賣兩星期前朝名家大件宅代存百餘年金石書畫磁銅玉牙珊瑚瑪瑙晶寶翡翠供件上等中西紫檀陰南紅木柚木傢俱全堂貴重貨物共八百餘件零物不計任人參觀此佈

漢冶萍煤鐵鑛廠有限公司各股東公鑒

查本公司創辦以來股東會從未召集董事會何自產生非法違紀早應予以糾正乃公司當局爲虎作倀引狼入室竟敢以公司全權全鑛生產保全股東利益起見節此警告盛氏通告股東披露想荷察及乃盛澤承恬惡不悛置忠告於不理同人等理無卸責義難坐視除向政府遵照法律手續正式請求法辦外特再通告各股東凡持有本公司股票即日起向四川路一〇六號四樓漢冶萍股東聯合辦事處按股登記同人等宣言在前事關全國安危不計個人利害所有對內對外交涉事項爲當竭其棉薄必須光我舊物續布微忱諸希公鑒

京滬 滬杭甬鐵路管理局車務處新闢七星橋車站廣告

啟者滬杭線嘉善嘉興兩站間新闢七星橋車站定於本年八月十五日起開始發售客票此佈

車務處奉命謹啟

財政部統稅署佈告

照得辦理捲菸統稅就廠徵收定有條例章則久經通行遵照所有上海公共租界查緝事宜前已開辦及登報通告在案茲自本年九月一日起凡在上海法租界內遇有發現捲菸偷漏稅款即由法工部局向該管法院提起公訴照章罰辦仰各捲菸商一體知照特此佈告

上海通易信託公司

通訊存欵辦法

一、本公司銀行部儲蓄部各種存款外埠人士均得用通訊方法存儲

一、存入款項以本公司收款通函爲憑支取款項以存戶印鑑及關照條取款條爲憑

一、代理存戶收解款項不取手續費

一、詳章函索即寄

地址　北京路河南路西一二六號

上海市教育局舉行小學教員登記通告上字第七三號

爲通告事查本市小學教師登記規程業於本年六月十日修正呈奉市政府核准公布施行在案茲定於八月三日起至十五日止爲本市第四屆小學教員登記之期凡現在本市及已立案私立各小學教員而尚未登記者均可按照修正登記規程來局登記(以前臨時登記之教員仍須重行登記)過期不再登記此佈

中華民國二十年八月一日　局長徐佩璜

CHINA EDITION OF MACMILLAN TEXTBOOKS

1/2 Off List Price

麥美倫中國版本教科書大廉價

照原價對折發售

麥美倫中國版本教科書自發行以來爲全國學生節省無數金錢,備承各校教授推許採用,至爲榮幸,茲當金價昂貴之時,更不惜重大犧牲,將中國版本再行廉價,一律改照原價對折,按照國幣發售,機會難得,惠顧請速,另備廉價書目,索閱即贈

(營業時間)上午九時至下午六時　星期日下午一時至六時

上海商務印書館

發行所　西門分店　虹口分店

自然界

第六卷　第七期

進化論的各派和物源論……吳青
碳之其他化合物……曹鈞石譯
紫外線與玻璃……薛德炳
遺傳之人工支配……戴騰譯
毒蛇及其毒液……路由
燕窩和燕子……吳青
有毒植物……心叢
動物園……王式丹　馬培文合譯
大豆油及其用途……許炳熙
重要的果樹(完)……賈祖璋
紹興一帶的養魚及捕魚……一鳴
害蟲與天敵……李鳳蓀譯

每冊二角　全年十冊連郵二元

商務印書館

江海關二五附稅國庫券基金保管委員會二十年七月份收支報告

收洋一百十七萬六千元 [illegible]

立信會計師事務所　會計師公告

顧詢　潘序倫　錢迺澂

本會計師等茲對於原發江海關二五附稅國庫券基金保管委員會所保管國庫券及公債基金帳目爲檢查十七年金融短期公債基金帳目爲第十二次之檢查十七年金融長期公債基金帳目爲第九次之檢查十八年編遣庫券基金帳目爲第八次之檢查二十年捲烟稅國庫券基金帳目均屬正確無誤除另具證明書外特此公告 [illegible]

上海市工務局　招標整理龍華嘴坵圾碼頭並開浚淤泥

上海市工務局通告第一二一號

本局現有整理龍華嘴坵圾碼頭並開浚淤泥工程招工投標願承辦者可自八月十日起親至南市毛家弄本局領取圖樣章則及說明書(每份繳費五元)照章投標准於八月十九日下午二時在局當衆開標特此通告

上海市工務局　重行招標承辦煤屑碎磚

本局二十年度內需用之煤屑碎磚前經一再招商承辦或於取標後因得標人未照章來局簽約取消資格或以價格不合未曾取標爰將本年年底以前本局所需煤屑碎磚分別區域重行招商投標願承辦者可自八月七日起前來南市毛家弄本局領取投標章程九日起領取標單照章投標准於八月十五日下午二時在局當衆開標特此通告

茲將材料種類及各區需用數量開列如下(投標人得任擇一區或全部投標)

煤屑　南區約一一六〇〇立方公尺(約四〇〇〇方)　北區約二一七五〇立方公尺(約七五〇〇方)　東區約一〇一五〇立方公尺(約三五〇〇方)

碎磚　南區約七二五〇立方公尺(約二五〇〇方)　北區約一四五〇〇立方公尺(約五〇〇〇方)　東區約七二五〇立方公尺(約二五〇〇方)

(以上數量因事實上之需要均得增多或減少三分之一)

上海市工務局　招標建造東體育會路沙涇港橋梁

本局現有建造東體育會路沙涇港橋樑工程招工投標願承辦者可自八月十二日起至十五日止親至南市毛家弄本局領取圖樣章則及說明書(每份繳費五元)照章投標准於八月十九日下午二時在局當衆開標特此通告

上海市工務局通告第一二二號

上海市工務局　發售本市滬西道路系統圖

價目　每份四張售洋十元

發售處　南市毛家弄口本局

寄售處　河南路商務印書館

民族週刊

The Chinese Nation

第二卷第九號

定價　每期二分　全年七角　國外一元　郵費在內

要目

▲社評　重光葵被任爲駐華公使　時事感言　霪雨後之水災　販賣毒物之日人逍遙法外

▲專著　未來之軍縮會議　坎拿大取締華人之入境律　日本之公娼　李澤晉　陳繼堯　E. H. Anstice

經售處　各省商務印書館　各大書坊

發行部　上海九江路一號四字樓

THE CHINA CRITIC

中國評論週報

八月十三日出版

四卷三十三期目錄

社評　▲歡送出洋學生(記者)▲滬西居民要求推廣租界(記者)▲日本警察遞出高麗(記者)▲閩員式之外國顧問(記者)▲再論德州問題(記者)▲華僑問題之不同(記者)

專著　▲中國人種論　郝衛德　▲一九三〇年中英貿易狀況　羅卜德　▲答友人問遊美情形　全增嘏　▲中國之刺繡　▲棹宋太夫人之死　周彭望荃

小評　▲麥列滄移民問題

文苑

婦女界

統計　▲世界廿四大城及地產統計　BRUNO LASKER

▲一週大事記　▲中報論評　▲西報論評　▲本週金銀價與外匯行市　▲讀者論壇

定價　每冊一角　半年二元　全年四元

(一)上海北京路五十號中國評論週報社　(二)上海卡德路中國寰球學生會　(三)上海及各省商務印書館　(四)上海大華雜誌公司　(五)各省大書坊

上海銀行週報

第七百十一號

本期要目

銀行法平議　定銀行爲法幣之救濟銀價計劃　民國十九年度之對外貿易(下)　上海之增稅制度(三)　中日經濟關係論(四)　一九二四年以來德國之現金政策(上)　二十年度預算未成立時之國際移動及其現狀　諸青來　受百譯　子明　王南樗　王宗培　王子經

民國十九年份經濟統計合冊　發行　布裝每冊一元五角　紙裝每冊一元

上海香港路四號銀行公會內　銀行週報社啓

十七年立案　嘉興私立秀州中學招考高中一年新生

(考期)八月廿一廿二日　(學額)三十名　(科目)黨義　國文　英文　算學　自然　史地　(地點)本校　(章程)函索即寄須附郵票一分

尚有封面廣告轉入第二張希閱者注意

法學自修指導社通告

本社爲便利自修法學者起見。舉行考試。凡無學校畢業資格者。得應本社考試。(一)考試及格。給與證書。(二)指示自修之方法。(三)解答疑問。簡章函索即寄。社址 上海膠州路三三九號 電話三四九九九 社長郭衛

南洋中學第二次招生通告

考期八月十六日 科目 初中一年級 ... 外埠函索附郵一分即寄

上海青年會日夜中學招生

校址四川路二〇一號　電話六五二〇〇號

本校爲擴充發展計特延聘專家計劃於一學期中實施新校舍 ... 招收新生 ... 特將要點錄如下

特點　日校除照中國文英語數學理化外特別注重 ... 可以升入夜大學

報名　日夜校自即日起(星期日除外)上午九時至十二時下午二時至 ...

夜校　舊生 註冊

考期　日校八月十六日　夜校八月廿二日 ...

考試科目　黨義 國文 英語 數學 ...

開學　日校八月念五日　夜校九月一日

章程　函索附郵三分

教育部立案　持志學院招男女生

上海市教育局立案　持志附中招男女生

上海市立新陸師範學校招生

西門黃家闕路市立務本女中(附註一)本校原名上海市立鄉村師範現經市政府核准改稱今名(附註二) ...

國立浙江大學續招新生

浙江省立醫藥專科學校醫藥科招生

市教育局核准設立　滬南第一幼稚園小學校招生

主席校董林康侯　校長吳子謙啓

教育部立案　金陵女子文理學院(原名金陵女子大學)招生

大學一年級　體育專修科 ... 考期八月廿八、廿九兩日

中法大學藥學專修科招男女生

(一)年級　本科一年級 (二)資格　高級中學或同等學校畢業 (三)報名　自八月六日起至二十日止 (四)考試日期　八月廿九、卅兩日 ... 凡索閱章程須附郵票二分

保護華僑必須擴充海軍

—海部派員在廣播電台之報告—

鮮慘殺案發生後我們應有覺悟　外國艦隊橫行我境應設法制止　望全國一致奮起作有力的運動

(京訊)海軍部今日派軍械司司長林獻炘在中央廣播電台報告、題爲保護華僑必須擴充海軍、茲誌其原詞如下、

各位同胞同志、今天有一件很沉痛很憤激的事、來向各位報告、就是新近發生的朝鮮人受了帝國主義的唆使和指揮、舉行空前未有的大暴動、殘殺了我國在鮮僑胞、死的傷的不計其數、財產損失更不知道有多少、連日國中報紙已經將這次慘案的背景和經過簡單登載出來、但是據逃出虎口的僑胞說、報紙所登載的只有百分之幾罷了、當時被害慘狀、就是鐵石人見了也要傷心、各位想想看、朝鮮人向來是懦弱無能的、日本人管束他們又極嚴厲、要是未得了他們許可、那能夠做出這樣大規模的暴動來、所以這一次殺害我們僑民、激動了全國公憤、凡屬我國國民、都應該來商議一個救護和抵制方法纔是、我們海軍同人更把此次慘案引爲莫大的恥辱、因爲海軍對國家原來負有兩種極大的責任、一種是戰時的、如殺敵致果一類、現在不去說他、還有一種是平時的、像這保護僑民、就是平時責任中的一件事、各位應該知道我們國內不幸發生了戰爭的時候、倘若在沿江沿海一帶地方、一有外人居留、各國必要借口保僑、不問我國同意不同意、硬派軍艦開來我國各口岸、干涉壓迫無所不至、曾記得民國十六年我革命軍剛到南京的時候、城內不穩、稍有騷擾、因在城內的外僑就共總有百數十人、我革命軍又再三聲明負責保護外人生命財產・照理無論那一國都不應該有軌外行動、可是他們都像有非常的危險到了他們的身上一般、立刻派了許多軍艦闖入南京北面、不問原由、就開砲向城內轟擊、表示他們的威武、結果城內無辜老百姓橫遭殺傷、還受了莫大的損失、他們一概不負責任、反向我國要求賠償、這就是寧案交涉的實在情形、各位想都記得、由這樣看起來、保護僑民與擴充海軍、實有很重要的連帶關係、不過帝國主義者手段來的太毒、我們半殖民地的國家對於僑民也未免過於淡漠罷、但是我國地大物博、富源未經開發的很多、確是世界上一個大好商場、各國來經商的日見其多、他們國家很注意僑商的保護、不斷的派遣軍艦來華實行撫慰、就是最小的荷蘭國葡萄牙國西班牙等國、也常有派遣軍艦保護他們僑民的舉動、查日本有遣外艦隊、英法美有遠東艦隊、亞西亞艦隊、意國也有東方艦隊、他們這樣犧牲金錢、興師動衆、全是以搶奪我商務爲目標、作他們僑民後盾的、最荒謬無理的要算美國、另有一種組織、叫作揚子江游擊艦隊、英國亦叫作長江砲艦隊、專在我國長江上下游弋、日本平常亦有艦隊駐泊長江各埠、且隨時尚有多數軍艦來來去去、誰不知道這揚子江是我國內地、我們有完全主權、絲毫不受不平等束縛、外人是無權來航行的、可是因爲我國海軍力量薄弱、不能和他抗爭、所以他們就得寸進尺、長驅直入、這種蔑視我國主權的無理舉動、說起來眞要令人髮指、誰知道他們仍不知足、而且常在沿江沿海一帶、發生了許多騷擾、更有强行打魚接濟軍閥軍火等事、直接間接不知道延長及助長了我國多少的內亂、這些情形想來各位也是知道的、我海軍同人痛心疾首也不止一天了、苦的是沒有力量、沒法制止・看他們橫罷了、這次朝鮮慘殺華僑事變、若是海軍力量充足、我們應該照他們對待我們一樣、早已派了軍艦星夜馳去保護、就是暴動、免不了發生、也決不會擴大到這樣地步、況且安撫流離失所的僑民、以及料理善後各事、有了本國軍艦、駐在那裡、比較的一定要强得多、就是到了萬不得已時候、仍然可以將僑民護送到安全的地方、靜待政府解決、這惟有海軍力量能辦得到的、我海軍同人一面知道自己責任所在、又感覺力有不逮、愛莫能助、眼看着僑胞受這等慘狀、豈有不痛心萬分之理、各位再將這慘案反過來研究一下、若是我們害掉了幾個朝鮮人、各位看日本要立刻派幾多軍艦到來、他們的要求、又是怎樣呢、恐怕不能像我們現在似的、僅僅喊幾聲打倒帝國主義口號、貼幾條永遠經濟絕交的標語、便算了事、難道這種辦法、可以使强梁的日本屈服嗎、再說我國僑胞受外人無理的殘害、原不止這一次了、如在荷屬羣島及墨西哥等處、皆發生過慘殺案子・也是因爲呼籲無門、只得任人魚肉、實在因爲我國僑胞、在各國經商的人數極多、大半誠實耐勞、最容易受人排擠、現在我們若不想一個好法子來保護他們、將來因種種關係必定更有釀成大禍的一天、甚至演成全世界抵制華僑、亦不敢說、像這樣愈演愈烈的慘劇、一經想起來、眞是不寒而慄、那末要想保護華僑、除非擴充海軍、實無其他辦法、可是擴充海軍是一宗很重大的事、萬不是隨便那一部份的人說辦就能辦到的、必須要政府與人民共同擔負起來、才有希望、至於海軍部當然要負責、擬定一切擴充的計劃、以及擔負一部分執行的工作、這就是羣策羣力、衆擎易舉的意思・譬如近年海軍部節省經費、勉强添造了幾隻新艦、在海軍部自身已經覺得精疲力竭、而在擴充海軍上來說、實在是滄海一粟、微乎其微的、因爲現在物質昂貴、像德國新造了一條袖珍門艦、排水量不過一萬噸、其價值就是三百七十五萬金鎊、若要成立一個艦隊、所化的款子更要嚇人了、再加船養各項費用、一動就是多少萬、若不是集合全國的力計、無論那一部份的人們不能擔負得起啊、

說到這裡、各位一定要有些懷疑、以爲鮮案已經發生、何能等待擴充海軍來救護他們、這話是有相當理由、不能說他不對、但古人說得更好、前事不忘、後事之師、又說亡羊補牢、尚不爲晚、從前專制時代軍閥時代他們那裡曉得人民的痛苦、尤其是對待在外僑胞、好像他們的死活、與自己全不相干、自然不想法子去撫慰他們、這也是我僑胞最爲外人看不起的一個大原因、現在我國民政府、深曉得各地僑胞、受盡了外人種種之虐待、經由海軍部積極準備派艦宣慰他們、因爲國內多事以遲遲還沒有實行、目下萬寶山朝鮮的交涉、尚未解決、趁此時候、喚起同胞們注意、大家聯合起來、作擴充海軍的運動、要知保護海外華僑、固然非海軍有充實的力量不可、就是鞏固國防、保障江海、也非有海軍有充實的力量不可、德國目下經濟很是困難時候、他們都肯出三百多萬金鎊、來造一條新艦、也無非以爲立國非海上實力不可、只要我國政府和人民、都能了解這一點、我們相信不要多久、一定有一個新的海軍艦隊成立、那時青天白日旗、飛揚到的地方、就是我國國權到的地方、僑胞們在海軍保護之下、大家可以安居樂業、就是不平等的條約、也不難取銷、比較空口向人說話强得多的呢、我海軍同人已準備十二分的誠意、來接受同胞們擴充海軍的任命、

東省日僑數激增

日青年三百餘陸續入東蒙

(長春通信)日本侵略東三省、今年以來、益形積極、即以移民而論、遼東半島租界地、及南滿鐵路沿線、在一月中、日僑有五萬〇二百四十一戶、計男十一萬〇四百四十七人、女十萬〇四千〇八十二人、共二十一萬四千五百二十九人、二月以後、逐漸增加、至六月底、有五萬一千一百二十八戶、計男十一萬三千七百十八人、女十萬〇六千五百四十五人、共二十二萬〇二百六十三人、與一月比、計增五千七百三十四人、移民十餘年均未達二十一萬人、今于最短期中、超過二十二萬、足見其進行之積極矣、至分佈狀態、在遼東半島租界內者、男六萬一千四百四十八人、女五萬七千四百四十四人、在滿鐵沿線者、男五萬二千二百三十四人、女四萬九千一百〇一人、其中以奉天爲最多、計男一萬二千〇十八人、女一萬一千一百四十一人、長春男五千六百二十七人、女五千二百〇四人、安東男六千三百三十九人、女六千〇六十三人、撫順、男九千三百七十八人、女八千八百三十六人、蓋日人之移民目標以上列各地爲主也、若加以各商埠地之日僑、其總數達二百三十萬人、

據四洮路員稱、今春以來、精通蒙語華語之日青年、經白音太來、而入東蒙者不下三百餘人、只見彼等攜大宗行李、三二羣、五一夥而去、並未見歸來、窺其目的、不外調查產業、游說蒙王、或久留各旗汗、租地生活、帝國主義申張勢力于蒙古已無疑義等語、蓋日本在滿移民、既有相當勢力、現進一步、而施行田中對滿政策中之派遣青年、入蒙計劃以亡我蒙古也、蒙人無知、被其拉攏者當不在少數、國人對此、切勿漠視(八月七日子延)

川北戰事

已入沉寂狀態

(本報十日重慶電)北道戰事自李其相退入營蓬後、表面已入於沉寂狀態、李現派出代表多人分頭活動、將來結果如何尚不可知、必要時或將率部出川、圖效黨國、

鑛稅條例

約分三類

(本報十一日南京電)財政部鑛稅徵收條例、立法院本屆期大會將提出通過、徵收辦法、約分三類、(一)關於鑛石玉器等貴重裝飾鑛產徵百分之十、(二)各種煤鑛徵百分之五、(三)鑛品礦產百分之二

大夏大學招考男女生

(一)大學部 文理教育商法各學院一年級新生及二三年級轉學生 (二)師範專修科 第一年級新生 (三)大學高中部 一年級新生及預科二三年級插班生 (四)附設女子幼稚師範學校 第一年級新生

報名日期 八月三日起　考試日期 八月十八十九兩天　章程 分招生簡章函索附郵 ... 　校址 梵王渡中山路(在西藏路自乘本校公共汽車直達或乘十六路無軌電車至曹家渡乘人力車亦可達本校)

大夏大學附設大夏中學招生

科別 初中一年級新生及二三年級插班生 高中一年級新生及二三年級插班生　名日期 自八月二十一日起至八月念七日止　考試日期 八月念八、九日　校址 上海膠州路三〇一號 十六路無軌電車直達　附註 報名考試均在本校　章程 函索 ...

上海女子中學八月廿四招考新生

報名二十三日截止　簡章須郵一分 詳章八分　開學八月二十六日　校址上海西門文廟學西街　主席校董林康侯　校長吳子謙

私立復旦大學　徐家匯附中　大學部　高中部(前預科)　招男女生

一年級新生及各級插班生

(報名日期及手續)大學部暨高中部自八月念一日至念二日止、親至江灣本校報名、徐家匯附中自即日起每日上午九時至下午四時報名、報名時須繳最近半身四寸照片二張、手續費二元、並呈驗文憑及成績單 ... (考試日期及地點)自八月念四日上午九時起大學部高中部在江灣本校、徐家匯附中在徐家匯本校、連試二日 (入學須知)函索須附郵票四分、大學部暨高中部寄江灣本校招生委員會、徐家匯附中寄徐家匯本校、空函不覆

復旦實驗中學招男女生

(年級)初中各年級及高中文理商科各年級 (報名日期)自登報日起隨時報名 (試期)八月念六念七兩日 (投考手續)應繳最近四寸半身相片二張及報名費一元並呈驗成績 ... 考試時本校供給午膳 如索章程須附郵票一分、空函不復 在江灣翔殷路復旦大學 主任 邵力子

中華職業教育社代辦獸醫專修科招生

本科由中華獸醫教育促進會委託辦理、茲定招生簡則如下

資格 品行端正體格健全高中畢業或具相當程度者爲限(暫收男生)　定額 四十名　年限 一年半在本科修學一年派送各地商品檢驗局衛生局等實習半年考查成績合格方予畢業

納費 (一)學費。每學期四十元 (二)講義費。每學期五元(實習期內免收) (三)保證金。二十元(畢業時發還中途退學或除名者概不發還)以上各費除保證金入學時一次繳清外均於學期開始(每年九月三月)時繳足 膳宿自理(必要時得委託本社代辦但須先期聲請登記) 設二十名 ... 學費減半

報名手續 (一) ... (二)隨帶畢業文憑 (三)最近四寸半身相片一張 (四)報名費二元(錄取與否概不發還)

考期 八月二十四日上午九時起　地址 上海華龍路環龍路口中華職業教育社

投考課目 黨義。國文。物理。化學。生物　選修 (如有志願研究家畜收畜病等科)　體格檢查。能力測驗

本年概算出入總數發表有待

(本報十一日南京電)二十年度國家總概算、據議計局長談、計分中央地方三類、中央部份已全送到、營業部份財政部交通部建委會已送來、鐵道部所轄十七鐵道、尚缺九路、地方送到者、有蘇湘皖魯陝豫贛七省、滬平青三市、及威海衛、出入兩門總數、在中政會未決議前、自難發表、

瀋陽雜電

(本報十日瀋陽電)張作相晨赴錦州視父疾、十二日可回、

(本報十日瀋陽電)滿鐵木村理事十日晨由大連到瀋、就兼滿鐵奉天事務所長新職、稱鐵路交涉、俟機即當開始、

(本報十日瀋陽電)王家楨九日夜抵瀋陽、訪中外要人、定日內往哈、十六日赴莫斯科、留一星期考察、即日赴日內瓦、

(本報十日瀋陽電)航空司令張煥相、九日午率飛機三架、宦兩凱旋回瀋、

蘇省府會議紀

(鎮江快訊)江蘇省政府委員會十一日開第四二四次會議、出席何玉書、陳和銑、胡樸安、許葆英、葉楚傖、孫鴻哲、羅良鑑、李明揚、主席葉楚傖決議案如下、

(一)胡樸安何玉書提議、擬先儘沿運河及其他災重各縣舉辦急賑、擬具辦法及分配表、提請公決案、(決議)通過、

(二)何玉書提議、擬請調任王恂華天祺杜和清爲阜甯高郵儀徵等縣農業改良場場長太倉縣農業改良場因經費不足、擬予停辦、改設農業指導員、由廳遴員委派、當否請公決案、(決議)通過、

(三)民政廳呈、爲據丹陽縣長呈、縣立平民工藝廠、以奉撥基地、不適建築、擬價賣另購、藉便擴充、轉祈核議令遵案、(決議)照准、

(四)財政廳呈、爲常熟縣濬陳水利重要情形、擬征開濬幹河經費加收五分畝捐、以一年爲限、核未超出地價百分之一、能否照准、請核議令遵案、(決議)照准、

(五)財政廳呈、爲川沙縣組織水巡隊、所需經費、擬於沙田每畝帶征八分、能否照准、檢呈比例表、轉祈核議令遵案、(決議)照准、

(六)財政廳呈、爲江浦縣自治經費困難、擬帶征畝捐一分五釐、尚未超出百分之一限度、能否照准、轉祈核議令遵案、(決議)緩議、

(七)教育廳呈、爲海門縣教育局長徐式如辭職、飭據該縣縣長呈薦茅祖棨接充、資且豐三員、轉請遴委充任案、(決議)委茅祖棨延爲海門縣教育局長、

(八)建設廳呈、爲蘇州侍其巷滄承充公房地、應否准予標賣、請核示案、(決議)准予標賣、

(九)保安處呈、爲據報處理分駐平望部營事變、案內官長處罰情形、並請委任李忠銓調充營長、祈鑒核案、(決議)照准、

(十)(決議)推李委員[illegible]江北、督導沿堤各縣、竭力保堤、(十一)[illegible]件、請核定案、(決議)分別[illegible]、

運河水勢仍上漲

高郵高廟圩被冲毀　沿運搶險工作緊張

(鎮江通訊)運河水勢、猶仍上漲不已、十日玉帶頭又長一寸、存水已逾一丈九尺三寸、水利局據淮安寶應兩縣境內堤身均已加高、極力守護、寶應水勢、九日又長一公尺三八、存水已達二十四公尺六四、水勢遂漫溢、至爲嚴重、蚌埠水勢、九日又落四公分、存水十九公尺六七、

(高郵通訊)本縣自二壩齊開後、運河水勢稍緩、稍有退落、乃此次十四壩均因堵閉工程不堅、老壩頭、沿河口、雙廟三壩、均發生滲水、危險異常、老壩頭經民衆竭力搶險、幷加築堤、沿河口亦由王縣長親往搶險、尚在危險中、昨本縣高廟圩因水激被水冲潰、人民均爬樹上避水、幷淹斃多人、一片哀哭聲慘不忍聞、其他圩被冲破者有九、總八九十二里、

(揚州通訊)江都段工務所長邵福宸、昨留第八區長楊國香、及工程師程仁甫、監工員張易之、江都汎員陶沛、由邵伯乘民船抵昭關壩、視察堤身、並假李少卿家開茶話會議、召集第一鄉長劉紹南、第二鄉長周鶴齡、鄉副盧小東黨杰三、孫吉人、第四鄉長邵頤、劉有仁、及民衆等、當經邵所長宣布堤身危險、加意防守、希望鄉長等協力幫忙、盧小東要求發給工資、邵所長允可照辦、隨即在鄉宣傳、次晨四鄉民夫到工者約七百餘人、工作甚爲踴躍云、

又訊、江都段工務所、今(十日)據昭關壩三溝閘水誌報告、又續漲二寸、自開車邏兩壩後、水勢忽然驟落、乃今日仍回漲至二丈四尺一寸云、

又訊、蘇綏靖督辦張之江、頃准江蘇省政府葉主席感電、開啓壩後、沂水下流、護堤尤爲切要、前經議決堤身加高二尺、由沿運有關係各縣、各募夫役一千五百名、該交水利局督率工作、務於最短期間完工、以資防堵、但人數衆多、深恐匪人混跡、乞飭部隊、隨時彈壓、以維秩序等因、准即電知駐揚防軍九十四旅長時德學、飭屬隨時彈壓、免滋事端云云、

浙省民食起恐慌

嘉屬各縣奸商販米出境　杭市米價已高漲一二元

(杭州通訊)浙省各產米之區、因遭水災、預測秋收無望、民食堪虞、已屢述之矣、近杭市米糧來源斷絕、在十天內、米價竟飛漲一二元、市區米舖亦增八角、現尚有繼漲不已之勢、聞市內存米、至多不過十餘萬石、大有青黃不接之感、米價評議會、特因此於昨開二次臨時會、議決各檔尖米及高次蒸谷香粳晚米、每石各加六角、杜糯客糯、各加八角、於今日(十一日)起實行、原該會開會時、市府代表曾提議云、迭據密報、近來米價飛漲、原因係皖申各幫、在硤石嘉興嘉善平湖等處、大批採辦、以致傾起恐慌、應如何制止、以維民食、請討論案、該會對此提議如何表決、不得而知、惟杭縣三墩村里委員會已呈省府民廳禁止、其原呈云、爲呈請奸商運米出省仰祈核轉立予禁止、以維民食而保治安事、竊查本省食米、素感缺少、豐收之年、尚且供不敷求、今夏天不厭禍、大水爲災、秋收歉薄、已在預料之中、比來市上米價、較之水未漲時、遞增至一元有半、一般窮黎、徒呼負負、近聞硤石平湖一帶米商、祇圖私利、不顧民食、竟將本省民食、車載船裝、明目張胆、運往上海出售、致硤石米價、二日之間、陡漲一元以上、底貨幾何、任其私運、事可實地調查、並非飾詞朦聽、若不從速禁止、後患何堪設想、(下略)云云、至浙東寧紹甬等府屬、早稻均已登場、收穫尚稱不惡、但奸商亦正乘機操縱米價云、

四全會代表蘇省今日複選

到代表已五十餘縣

(鎮江通訊)江蘇省出席第四次全國代表大會代表複選、已定於八月十二日、在省會伯先公園舉行各節、已誌本報、昨日報到之代表、計有溧水、六合、丹陽、金壇、溧陽、松江等九十縣代表九十餘人、其餘各代表、均將於今日陸續抵省、所有代表宿膳事項、均由省代表大會秘書處負責辦理、依照區域、指定住宿旅館、茲探錄于下、(一)大華飯店、銅山、豐縣、沛縣、蕭縣、碭山、宿遷、睢甯、揚州、泗陽等九縣代表、(二)鎮江飯店、鎮江、江都、儀徵、六合、揚中、高郵、寶應、淮陰、漣水、邳縣、東海、灌雲、贛榆、淮安等十四縣代表、(三)九洲旅館、南通、如皋、海門、啓東、泰興、泰縣、興化、東台、鹽城、阜甯等十縣代表、(四)大慶樓、上海、松江、南匯、青浦、奉賢、金山、川沙、太倉、嘉定、寶山、崇明、崑山等十二縣代表、(五)名利棧、江甯、句容、溧水、高淳、江浦、丹陽、溧陽、江陰、常熟、吳江等十縣代表、(六)萬全樓、靖江、武進、無錫、宜興、吳縣、金壇等六縣代表、又江蘇省黨務整理委員會、定於今日下午六時、假商會宴請諸代表、由該會全體委員、及秘書長、及各科主任、暨各區指導員作陪云、

寶山縣省代表複選大會、已於十日下午二時在縣黨部會堂舉行、出席代表三十人、推舉陳慶麒爲主席、當時略有糾紛、選舉結果、周文俊、洪光華、張亞廉、當選爲省代表大會出席代表、聞該代表等已連夜赴省報到、

(高郵通訊)本縣黨部現初選第四次全國代表大會代表、係稽廷尉、高志超二人、業已首途往省、十二日複選、

(又訊)江蘇省第二次省代表大會、本縣選出代表黃仁言、黃松濤二人、俟水勢稍定、即首途晉省出席云、

湖匪鄭戇徒受撫後不改前非

被駐湖保安隊鎗決　與孫美瑤一樣結果

(湖州通訊)駐湖保安隊第二團團長王治岐、昨奉省府密令、於八月九日上午八時、不動聲色、將第四連連長鄭炳垚、槍決於團部圍牆、並派特務連長方有爲、帶兵至該連長住所(虹門口)查抄、當搜得本團所失之桌椅器物、餘號封條、抄去皮箱一只、小藤箱一只、及銀鐲一枝、即午後宣佈罪狀、略謂、照得本團第四連連長鄭炳垚、本一著名悍匪、於江浙交界處所、打舍劫村、綁票殺人、犯案累累、罪不容死、前經長興縣長[illegible]、不忍[illegible]

招撫之策、准其率衆來歸、編成隊伍、仍令帶管、原冀其革面洗心、放下屠刀、不料其生成惡性、難望悛改、受撫以來、非特不知激發天良、報效黨國、而私通盜匪、包庇綁票、坐地分贓、抑又甚焉、本團留心細察、凡於附近村莊所出綁劫重案、無一不與該犯有關、發見證據、既多且確、似此狼子野心、怙惡不悛、若再予以優容、不加誅戮、則養癰遺患、本團長權負付託、責司保障、將何以對民衆、對地方、業於八月九日上午八時、呈奉省府密令、將該犯鄭炳垚即鄭蘊大、河南人、年三十二歲、即行正典刑、以昭炯戒、查鄭犯生長於長興小溪口、自少即入下流、充任小溪口保衞團排長時、常帶隊出外擄掠、遇官兵、則稱保衞團巡邏、見有民船、即擄掠行劫、其行爲實非他人所及、辛民十六間、其母妹等九人、被保安第七團葉排長搶斃後、遂結夥落草、橫行無忌、所作案屋綁劫案、搜不勝枚舉、大者如十八年四月間、在泗安李字橋戕殺保安隊三團二連連長陸一强及士兵十二月間、洗劫高曹壩、十九年一月、在廣壩擊傷浙水警三區長徐朴誠、殺害分隊長王化麟馬家全、並戕害蘇水警游擊隊長李國斌、二月間、公然佔據四安、槍刦保安隊二團械械等等、莫不震驚一時、同年六月間、經保安隊二團長衆湖屬剿匪指揮官杭澂招撫、委爲游擊隊長、准其招集徒衆、編爲隊伍、仍令帶管、旋調任嘉湖剿匪部游擊隊長、及王治岐繼任二團長、原係一連長、鄭如果稍有天良、應悔罪自新、力圖上進、方是、乃野性難馴、依然吾行吾素、最近劫案如下、石門灣一案、鄭犯得爲連長、鄭如果稍有天良、乃奉命將其徒衆編入第四連、委鄭有鄭包縱事實、不惟暗地裡坐地分贓、(據傳石門灣一案、鄭犯得贓一萬數千元、)表面上且裝出破案手段、向上官要功、其妻黎氏、捲逃後、適有同道盛萬全、石溝案被逮、乃鄭犯竟與盛婁同居、儼然夫婦、且深染嗜好、並私與孫美瑤同樣落局、讀者莫不爲之表現、其不知自愛、得此惡果、往太湖廣爲、對於王團長命令、漸漸有不服從、行動詭秘之息、王團長一面鎗決鄭犯、一面召集該連士兵訓話、並宣布以排長郭忠金升代連長、士兵頗能服從命令云、至劉犯遺族、尚有祖母及胞弟鄭炳連、其祖母年已七十餘歲、知事後哭泣甚慟、其弟知充第八連偵探、在長興、王團長出資購置棺木、爲之收殮、

湖匪鄭戇徒

江水續漲

爲百年來所未見

(蕪湖通訊)此間天氣異常酷熱、水勢依然未退、八日報漲二寸、九日又漲寸餘、據海關水誌報告、江水已逾二十尺另五寸、將超過辛亥年大水之紀錄、但天公雖已放晴、水仍有增無減、居民對此甚爲憂慮、恐將造成近百年來未有之浩劫也、

蕪又一輪被刦

(蕪湖通訊)皖省大江南北、匪氛素熾、搶刦小輪之案、幾於無月無之、雖經官廳嚴屬緝、而破案者十不得一、於是匪膽愈大、任意橫行、商旅苦之、蕪湖泰昌公司之隆陸小輪、八日由安慶下駛來蕪、滿載搭客、並帶有現款數千元、不料被匪徒探悉、即預僱匪船六艘、停於管家灘地方、(距大通六十里)迨該輪駛抵該處、匪衆鳴槍示威、勢如連珠、喝令停輪、搭客大譁、紛紛避入艙內、該輪押水朱某等、見勢不佳、乃開足馬力、急向下遊而駛、歷半小時、始行脫險、該輪至晚始行抵蕪、搭客均無恙、此亦不幸中之大幸、航業公會據報後、頃已分呈軍警機關飭屬嚴密偵緝云、

許卓然案

在閩續獲三犯解杭

(杭州通訊)閩許卓然被刺一案、自移轉杭縣地方法院訊辦後、經刑庭推事迭次傳訊、對案犯葉采眞、陳延香、陳尚麟、殺人嫌疑不足、宣告無罪、林驟私藏軍械、判徒刑四年、偵查是案之陳檢察官不服上訴、現正在核辦中、而福建思明縣政府、又緝獲是案兇犯劉執、張吉昌二名、并證人陳長一名、由縣雇輪解滬、一面電請浙高等法院、於九日派法警多名往滬守候、該輪抵埠、所派法警即會同滬市公安局將劉執等三名提解局中暫押、於昨(十日)日乘車解杭、當由刑一庭庭長俞文鎔偵查預訊一過、至午後七時許退庭、三犯發押候核云、

武進盜刦殺人

殷樹森中彈殞命

(武進通訊)第四區依仁鄉副殷忠家、九日夜半、被盜十餘人入室行劫、事主持耕具抵抗、盜退出門外時、開槍射擊、殷弟樹森、中彈殞命、當即報經該區公所、已稟縣請緝矣、

武進破獲毒丸機關

搜出六萬粒並製造器具

(武進通訊)西門外新橋下塘六號譚松年家、製造毒丸、公安局據報、局長李宗綱、即派第一分局長孫福康到局會同督察員王永譯、沈文元、巡官楊琴、偵緝員馬振寶等、於九日下午七時許前往搜查、查出毒丸六十袋、計六萬粒、並製造器具多件、譚及同居在逃吳元勛之妻余氏即其岳[illegible]、十日[illegible]即解縣法院訊辦、先是在犯宅、製造此項毒丸、曾被搜查、旋遷至[illegible]、事爲製造者、出貨後入批由輪發至宜興一帶銷售、

津浦添購機車

(浦口快訊)津浦路近以機車頗形缺乏、致分配、頗特向南滿租有機車八輛、但該項機車租價頗貴、(每輛每日租洋六百元)實不合算、故特呈請鐵部、添購太平洋式機車九輛、並訂定分期付款辦法、現已經鐵部准許、聞此項機車、該路擬招標承辦云、

六合代表大會

彈劾財政局長

(六合通信)直屬六合縣區第一次代表大會、以六合縣財政局長[illegible]

錫天下市水災

淹田一萬餘畝

(無錫通訊)第六區(天下市)區長馮俊彥、昨將該區水災情形、呈報陳縣長鑒核、並請豁免租稅、計被淹沒者、[illegible]鄉(張字號)五百三十八畝、嚴埭鄉(張字號)三千八十畝、劉潭橋鎮莊城鄉(吳字號)一千二百七十畝、南塘頭鄉(日字號)一千二百八十畝、朱巷鄉下旺鄉(日字號)一千一百九十畝、妙市頭毛竹橋(泰字號)七百七十畝、寺莊鄉平家渡(人字號)四百二十畝、巡塘鄉(潔字號)一千八百十畝、斗南北鄉(夫字號)一千二百六十畝、鎮岸底鄉(辰字號)一千二百六十畝、毛巷十畝、西古鄉(來字號)六十畝、朱巷鄉胡巷鄉(外字號)三百五十畝、共計淹沒低田、一萬零六百三十八畝、

牛災

(蕪湖通訊)蕪湖本年災情奇重、各鄉圩堤、業經先後潰決、農民之牛、無處收容、紛紛向城市售賣、原價每頭值洋六七十元者、現在只售十元左右、民政廳恐奸商乘機圖利、與農事不無影響、特令蕪湖縣政府從嚴查禁、近有人建議設立耕牛收容所、蕪鄉約有耕牛三千餘頭、每人管理十頭、需費僅洋一萬元、多數牛販、經營此項經費、須由水災救濟會撥濟、目下正在磋商中、

(六合通訊)農業改良場場長谷立蘇、因農民將耕牛趕上靈岩山林場、樹苗摧殘殆盡、呈請縣府保護、乃該民等以圩田被淹、無地可以牧牛爲詞、不服縣警制止、昨谷場長、已急電省農礦廳請示辦理云、

南通勘查災情

籌備救濟災民

(南通通訊)縣政府於十日召集縣政會議、張棟主席、議決事項、擇要錄下、(一)本縣水災甚重、由縣政府及財建兩局派員、會同各區實地抽查、俟查勘後再定救濟[illegible]催徵不力[illegible]、俟舉行第三次全縣行政會議、提出討論、(一)教育局呈請仿照省府成例、將民十二以前公署第一科案卷、移存該局、以資參考、公決准由教育局借抄、(二)本邑境內暫緩[illegible]行營業運貨汽車、

[illegible]集催徵時將父輸之鄉保擔任全責、打遊街、踩蹻人擔、種種罪狀、提出彈劾案、聞已一致通過、呈省黨部、函咨省政府、飭財政廳撤懲云、

劇盜鄭銘解虞

態度從容

(常熟通訊)業已槍決之劇匪鄭山、其子鄭銘、年僅二十餘歲、常兇悍、本任沿匪中之指揮自交玉山被捕槍決後、鄭銘即常至本邑沿海福山、王市、西洋、一帶[illegible]居民、輒無寧日、[illegible]捕後、於八日提解抵常、即往公安局、鄭銘身穿白香雲紗長衫、紡綢衫袴、白襪、本色帆布鞋、頗爲整潔、即鞋上亦一塵不染、鄭答記者云、西洋、何村、陸公橋等案、確曾做過、王市因是我生長之處、始終未曾騷擾、至入伍尚在去歲七月間、至今尚未及一年、鄭匪態度從容、將略詢一過、定十日轉解縣司法訊辦、

禾商停進日貨

(嘉興通訊)本城洋廣貨同業、[illegible]在公會議決、即日起停進日貨、除通告同業、一律遵守外、並呈報縣商會察核、

寶山聯席會議

派員查勘水災　規定清丈經費

寶山縣縣長趙思鉅、於昨日上午十時召集各機關開聯席會議、議案錄下、(一)縣長交議擬具自治團體組織獎勵辦法九條、請公決案、決議通過、(二)農業改良場場長提議請查明邱前縣長任內農業改良捐徵存實數、並嗣後應按期存儲案、[illegible]派員履勘案、決議定期派員查勘[illegible]、(七)縣長交議清丈經費[illegible]

簡報

▲平湖　新任水警九隊大隊長張燭、已於十日蒞平、定十二日接事、

▲平湖　鄉民張劍虹、冒充招兵主任、至陸姓家提賭、並搶刦鈔洋、茲爲招募主任朱彥擄悉、將張擄解杭州總局懲辦、

▲無錫　永康慎記紗號、突於前日深夜、在棧中被竊仙女牌棉紗三十包、現已報局請緝、

▲南通　通市各商團體、呈縣府請將蘆涇港第二分隊調派老洪港、

上海縣註册

胃痛

一瓶斷根

此丸藥性溫和男婦老幼實專治九種心肝胃氣痛[illegible]

CHINESE OPTICAL COMPANY

(諸君欲求事業之進步須先注意目光之能否健全)鏡片之合於目光全賴乎驗目之人詳加考驗方有合光之鏡片經戴用本公司精於驗目配光之美國畢業眼光學專家用最新式驗目儀器故能異常準確久爲各界稱許諸君凡有目光不足者曷請移玉駛公司一試便知其效

上海南京路浙江路口精益眼鏡公司啓

兜安氏秘製保腎丸

此丸專治腎虧所致之膀胱炎、背腰痛、風濕痛、水腫、沙石淋、大脚風、腦系痛、臂筋痛、小便停住、小便不通、小便不禁、小便淋漓、小便帶血、小孩尿床等、服必有效

索書券

附奉郵票二分請給兜安氏彩西健身篇刊有八段錦操法者一冊寄至下列地址

地址

姓名

各埠藥房均有出售

上海江西路二十二號兜安氏西藥公司啓

韋廉士大醫生紅色補丸

兩個偉大的健康保護者

暑熱天氣能令人們血薄氣衰是故現在疾病繁多婦女尤甚至若小兒際此夏令患食積腹瀉肚疼與其他腸胃疾病者更屬不少所以不可忽略當以天下馳名補血健腦聖藥韋廉士紅色補丸與味美效靈之小兒專樂嬰孩自己藥片爲君自身與尊眷健康之保障巾爲要

普天下家庭備用此兩種韋廉士家用良藥者莫不紛紛來函稱其確爲兩大健康之保障請看四川萬縣中山女校校長魏淑惠女士之言作舉一反三之例焉魏女士云『予因用腦過度致患貧血精神恍惚終日倦疲頭痛胃呆面黃肌瘦夜不能眠雖服各藥幷無效果後試韋廉士紅色補丸諸症大減不久即痊面色轉紅食慾及體量較前反增結婚後舉一女名永樸現年二歲半一子名永秋現年半歲此兩兒常患積食肚瀉等症予投以嬰孩自己藥片無不速愈自是予常備用此片故兩兒均康强活潑也』

韋廉士紅色補丸嬰孩自己藥片各藥房均有出售或直向上海江西路四五一號韋廉士藥局函購

特別聲告

以身體健康之重要而欲節省數毫洋殊爲不智故凡遇經售家以影射紅丸兜售稱其『價賤而效相同』者妄語也慎勿置信必須堅持韋廉士醫生紅色補丸真正去病强身之靈藥爲要

(六)

運動界

草地網球賽 中華戰斜橋

今日午時一刻在中華網球場

上海草地網球賽、中華會對斜橋總會、於今日下午五時一刻交戰於勞神父路中華球場、以中華實力之强勁、或可操得勝券、茲將中華戰將名單列左、

邱飛海　江道章　郭啓達　林文耀　余田光
劉鍠　錢耀彬　居開元　沈美鎮　楊卓平

(注)爲維持球場秩序計、售門票每人小洋一角、

復旦水泳記

尹衍鈞勇冠三軍

復旦大學昨晚假青年會舉行第一次游泳賽、男女觀衆、甚爲踴躍、樓上下均告滿座、七時半開賽、由蔣湘青、俞斌祺、凌希陶、陳宇澤、錢一勤、陳漢德、蔡國平等分任裁判、至十時告畢、尹衍鈞以三個第一、榮膺冠軍、得銀杯一只、尹之成績、頗稱不弱、在鼓掌聲中、由校長李登輝發給獎牌而散、成績如下、

五十碼自由式　尹衍鈞　馬金堅　黃智慧　三十秒
百碼自由式　尹衍鈞　陳崇渤　一分十秒
四百碼自由式　尹衍鈞　李沛洋　七分十二秒
一英里自由式　周福明　黃智慧　四十四分
一百碼仰游　陳害禮　羅寶仲　一分五二秒六
二百碼蛙式　陳鑿禮　李沛洋　庚光漢　四分五秒三

學生網球賽

錢耀彬郭予杰組 余田光馮念慈組 得雙打決賽權

學生網球賽、昨日舉行雙打複賽、結果錢耀彬郭予杰組、與余田光馮念慈組、得決賽權、於明日下午二時一刻決錦標、

▲昨日雙打結果

錢耀彬郭予杰勝楊卓平郭彭年　六對二　六對二　十對八
余田光馮念慈勝任建寶王柏東　六對二　六對○　六對○

▲今日單打秩序

▲三時一刻起
郭予杰對茅於恭　錢耀彬對王柏東
張兆安對郭彭年

南征隊和泗水

結果零比零

本報十日香港電　八日中華南征隊、對泗水選手比賽、觀衆三萬餘人、結果零比零和局、

滬江籃球隊定期返港

在港再戰精兵

本報十日香港電　滬江籃球隊、定十五日旋港、即晚對中南、十七日對全港選手隊比賽、

林寶華談

我國網球界之癥結

政府人民不予贊助　不派選手出國研究　新進之士缺乏鼓勵

時事新報運動編輯大鑒、閱上海各報、對于中國網球界之情形、深致慨歎、以予觀之、中國網球程度之低下、蓋有以下數原因、㈠一九二七年遠東運動會獲勝之後、即應由政府派送、赴歐美參加台維斯杯比賽、及其他大比賽、則于上屆遠東運動會在東京開會時、其獲勝當易如反掌、㈡一九二八年予偕江道章赴美參加台維斯杯賽、乃贊助者寥寥、致予迫不得已而回滬、是年予曾獲美國三州錦標、並在其他比賽、獲得亞軍數次、假使有人與以資助、予必能更有進步、且當予等回滬之時、家人而外、別無至船迎候之人、殊不足以予之精神、以保持在美發揚之技術、㈢少年新進之士、缺乏鼓勵、日本少年網球家自知其球藝若稍一等、即可受優良之待遇而遣送外洋、研究網球、然在中國青年、則自知無何希望、故皆不甚熱心、㈣中國之比賽太少、實則每兩星期應舉行一種錦標賽、㈤應爲著名之網球家覓良好之位置、至少當令其生活舒服、以予個人而論、並無常職、且屢謀不成、現已決定若不能得一可拍網球之職業、將復回澳洲、定能得一良好位置、㈥政府應勿從事於內戰、而以其百分之二之軍費、聘請外國教練、並爲人民建築優良之會所與網球場、一般官吏、果眞能愛國者、當捐款以供上述之用、而勿作無謂之消費、㈦選手旅行時、應與以適當之照料、此次參加華北運動會之運動員、竟致乘坐貨車、豈不可慨、㈧若與予之在滬時、固不足責、此乃國民之過、因其對于我人都不予以資助也、上海非運動之地、人皆知之、然竟容予等隨心所欲、願于事後加以批評、又有何益、惟邱君飛海年三十一歲、予歲三十五歲、念胡萬道、尚未爲晚、予等若得贊助、當可悉心奮力、以求進步、並作球場之上、爭其一日之長、以爲國家爭光、予於批評予等之人、甚惜其未能明瞭邱君與予自一九二七年以來所遭遇之困難、彼批評者亦有能坦然自謂愛國過於今之網球家乎、亦有敢自謂其所[illegible]

日美國際游泳大賽紀詳（一）

日本初夜旗開得勝　十三比八穩佔上風　八百米東洋水怪顯神威　混式賽美監督誤算軍機

日美國際游泳大賽、初夜於八月七日晚間、在神宮大泳池開賽、夏夜清朗、涼風徐來、池水平靜、碧綠可親、滿場四圍、電光明照、炫耀奪目、國際競賽之氛圍氣、熱點沸騰、青年男女、老幼觀衆、廣大看台、頓有狹窄之感、皇族妃宮、亦均臨貴賓席觀戰、七時十分始、美國隊長克辣甫、日軍主將高石、各捧國旗、魚貫入場、會長岸清一博士致開會辭、兩軍主將宣誓、莊重如儀、式後七時四十五分、擴音機高唱由二百米仰泳始賽、五條水魚、反身躍入、大加利里首建功名、二百米自由式、美軍聲勢雄壯、日人失色、迨至八百米自由式、日軍始顯本領、博得全勝、積分反以十比八佔先、場內歡聲爆發、震天動地、最後一躺之混式接力泳、美國監督弗以精銳應戰、誤用新進、致遭失敗、而日本則審愼力求奪分操勝主義、三人中配以世界選手之鶴田與高石兩雄、故得勝利、結果第一日積分小計、日本得十三、美國八、閉會後、日人莫不得意洋洋、手舞足蹈、各就歸途、

▲二百米仰泳

㈠大加理利（美）　二分三十九秒四
㈡濱川正二（日）　二分四十秒二
㈢河津憲太郎（日）　二分四十秒四

▲二百米自由式

㈠小加理利（美）　二分十六秒（日本國際新紀錄）
㈡萊爾佛辣（美）　二分十六秒二
㈢高石勝男（日）　二分十六秒八（日本對記錄）

▲八百米自由式

㈠橫山隆志（日）　十分二十五秒二（日本及國際新紀錄）
㈡武村寅雄（日）　十分二十一秒（日本新紀錄）
㈢牧野正藏（日）　十分三十二秒四

日本水傑發揮其長距離之快速力、有如自由艇、致美國全軍覆沒、尤以橫山之力泳、自始至終、一氣領先、其發距時間如下、百米爲一分九秒二、二百米爲二分念六秒四、三百米爲三分四四秒、四百米爲五分二秒八、五百米爲六分二三秒六、六百米爲七分四四秒二、七百米爲九分五秒、（五百米之成績打破牧野所保持之六分三十二秒六、縮短凡十秒）

▲三百米混式接力泳

㈠日本（仰泳―河津、蛙式―鶴田、自由式―高石）　三分二十八秒二（日本國際新紀錄）
㈡美國（仰―華爾頓、蛙―蘇密勒、自―厚爾蘭）　三分三十九秒八（日本國際新紀錄）

此賽戰前、孰勝孰敗、弗容豫測、美以新進配老巧、遠征隊因誤用人材、致失勝機會、深爲美國可惜、而高石之百米自由式、計時爲五十九秒八、實爲彼自一九二七年以來、得未曾有之驚異成績、足見老將實力、尚未可欺侮也、

▲第一日積分表

項目	美國	日本
二百米仰泳	三分	三分
二百米自由式	五分	一分
八百米自由式	○分	六分
一百米混式接力	○分	三分
總計	八分	十三分

暨南籃球隊威震廈門（二）

▲第三戰…勝青年會

―六十三比二十六―

三十日星期四下午五時四十分、暨南隊又與青年會隊比賽、是日觀衆特多、共八百人左右、評判員楊緒寶、此次劇烈角逐、比前兩次、倍加劇烈、結果以青年會隊頗於傳球、輒行違挪、又因不告中、且隊員性辯傑率、以犯規四次、而被罰除者竟達四人之多、故第一場以三十六與十九比、第二場以二十七與十七比、成爲暨南所勝、廈門體育界爲是大震動、思有以挽之、於是遂釀四次之大戰、

▲暨南隊	得分	犯規	▲青年會	得分	犯規
右鋒黃兆霖	二五	一	右鋒林國滿	二	四
左鋒許榮水	十二	一	左鋒陳顯明	八	○
中鋒蔡榮瑞	八	一	中鋒林淮符	二○	四
右衛溫昭新	八	○	右衛張錫希	四	四
左衛楊淑惠	十	○	左衛王滿池	二	四
			左衛陳昂玉	○	一
共	六三	三	共	三六	十七

▲第四戰…敗於廈大

―三十四比四十四―

三十一日星期五下午五時、暨南隊又在廈門大學操場、與廈大隊比賽、廈大隊籃球爲廈門巨擘、對暨操除威之暨南隊、亦不敢輕易作戰、是日評判員亦楊緒寶君、臨戰頗久、廈隊中鋒葉茂發、從背後襲來、將暨南左衛許榮水之球搶去、抛與左衛杜申元、擲中籃內、聲威大壯、後杜又中一球、全場掌聲雷動、暨南知遇勁敵、亦奮勇迎敵、始由黃兆霖許榮水兩左右衛連中兩球、成六與六之比、停戰少許、繼又決戰、氣甚銳、首場爲二四與一八比、廈大勝、第二場短兵初接、又被廈大葉茂發連中兩球、暨隊紛紛變攻爲守、結果亦不自餒、爭得三十四分、但廈人已得四十四分矣、當下半時、廈大隊員林川澤、又犯規則被罰時、記分員邱安朝忽鳴笛停戰、謂林已犯規四次、應當停止資格、成責以其不於罰球時提出、卽口塞、副經廈大隊長蔡如川、暨南隊長陳榮謂、同評判員互相解釋、始言歸於好、結果廈大勝、茲將兩隊所得分數列左、

▲廈大隊	得分	犯規	▲暨南隊	得分	犯規
右鋒邵樹根	六	二	右鋒黃兆霖	九	一
左鋒杜申元	八	二	左鋒許榮水	十	一
中鋒葉茂發	十八	○	中鋒蔡榮瑞	六	一
右衛蔡如川	十二	二	右衛溫昭新	七	一
左衛林川澤	四	三	左衛楊淑惠	二	○
共	四四	九	共	三四	三

蘇省兩大運動會

民衆及全運預選兩會　定九月十八日起舉行

江蘇自民國十八年創辦民衆業餘運動會以來、國內對於民衆業餘運動、始稍稍注意及提倡、近來教部且頒佈民衆業餘運動會規程、以期普及、蘇省本定每年舉行一次全省民衆業餘運動會、去年因種種關係、未能繼續舉辦、本年則決於九月十八日至二十日、在省立鎭江公共體育場舉行、全省第二屆民衆業餘運動會競賽單位、仍按第一屆成例、將全省分爲十一區、運動項目、卽除游泳及棒球外、均照全運會辦法、現聞籌備委員會已將各項規程及註册單、分寄各縣各區云、民運會閉幕後、卽於廿一二兩日、繼續舉行全運會預選會、此選會除將民運會之成績優良者、選拔加入外、凡本省各校學生組成之球隊、及田徑賽、全能運動、亦得報名加入云、

流寇籃球隊勝立達

結果四十一比三十六

流寇籃球隊、昨日下午三時與立達學園會師於中華籃球房、立達擁有健將劉靜昌、及勞大之宋金海、而流寇則有光華大學健將宋啓後、暨李氏昆仲、故作戰殊爲激烈、上半時流寇一路領前、以二十五對十佔前十五分之多、下半時流寇內衛易調、立達乃大試活動、贏有十分、然結果仍爲流寇以五分之差、克復立達、總結爲四十一對三十六、戰績如左、

（流寇隊）	犯規	得分
右鋒李永潮	○	十
左鋒李永延	一	十
中鋒翁紹祥	○	八
右鋒何祚黃	一	六
右衛宋冠文	○	○
右衛米啓後	一	二
左衛鄭北生	○	四
總結	三	四一

（立達隊）	犯規	得分
右鋒王輯南	[illegible]	[illegible]
左鋒劉靜昌	[illegible]	[illegible]
[illegible]	[illegible]	[illegible]
左衛劉靜昌	[illegible]	[illegible]
總結	[illegible]	三六

大學高中學生的好伴侶　自修英文的良教師

請讀最近教育部核准發行之陸殿揚著

實用英文修辭學

增訂三版出書　每冊大洋六角

本書出版以來[illegible]

廣東大戲院

地址北四川路中

日夜兩場　價目照舊

●八月十二日禮拜三●

日戲　新編奇情艶劇　三絲緣

主角　永壽年班　白玉堂　千里駒

夜戲　唯一倫理警世名劇　順毋橋

教育界

教部編審處審查會議

通過教科用書十四種

教育部編審處于七日上午九時至十一時、舉行第四十二次審查會議、出席編審李貽燕、王壽鑫等十餘人、主席李貽燕、行禮如儀後、通過所審查之教科用書十四種、計有小學初級學生用新課程國語讀本、初級中學用新中華本國地理二種、准予審定、小學校初級用新時代社會教科書、小學校初級用基本教科書社會二種、令修正後准予審定、共和國教科書生理一種、令修正后准予審定、中等教科書平面三角法一種、不予審定、政治經濟綱要、兒童手工叢書第一冊、兒童理科叢書及潛水艇四種、准予發行、實用主義中寄新算術、彩色肖像畫講義、兒童理科叢書飛機及蒸氣機四種、令修正后准予發行、

留美學生之好消息

寰球中國學生會辦理遊學招待歷念餘年、對於各國之中國學生會時通音訊、昨接美國依理諾愛大學中國學生會來函、謂中國學生初次到美、該會可派人招待、將原函照錄如下、敬啓者、查吾國留美學生、每於初到指定學校之頃、以入地生疏、習俗扞隔、既覺膳宿處所困難、復感入校手續繁夥、岐途徘徊、罔知所措、此種痛苦、除極少數者能賴託知舊代爲護料外、泰半遊子類俱皆之、敝會有鑒於此、特函懇貴會嗣後凡遇自擬來美留學依入者、請卽轉知於抵達美岸之後、登車赴校之前、電達敝會會長李驥若、或交際委員會主席劉傳濤（均寓1112 W UNIVERSITY AVE URBANA ILL. U.S.A）告以何時自何處上車、所走何路、約何時可到、敝會當按時派人赴站迎迓、照拂堂是、藉紓來者痛苦、聊盡敝會職責云云、

蘇省五區檢定小學教員

江蘇省第九區檢定小學教員委員會、前於七月卅一日在上海中學開會討論、業誌前報、茲悉該區於八月九日各小學教員在上海小西門上海中學初中部報到、並有一部份教員、寄宿該校、昨日（十日）起考試、秩序甚佳、聞該會除由上海教育局施養勇、林蔚文、秦賢、寶山南匯、崇明金山松江、嘉定諸縣教育局長、擔任口試由施養勇、項爲哲、楊希時、宋粟恭、陳兆豐、陳士先諸君擔任、體格檢查由趙思祖、孫移新二君擔任、茲探錄該會考試日程如下、八月十日上午黨義、社會、常識、下午教育原理、學校行政、自然常識、十一日上午國語教學法、下午口試體格檢查、十二日上午算學、此次報名人數、原共一百八十二人、實到一百四十二人云、

郭琦之君在日本之榮譽

郭琦之君、皖之合肥人、曾於大夏大學肄業兩年、嗣乃東渡研習日文、未及一年、卽考入日本陸軍士官學校砲兵科、每試輒列前茅、成績優良、茲聞該校暑期考試、郭君以戰術、兵器、築城、交通、地形教練、武技等科、獲得甲等、考居第一名、該校業將成績報告於總司令部、并聞郭君於課餘著有軍事學將刊印流行、以供獻於國人之前

經濟界

標金

早晨開低盤　後市鋒芒無比　重行越出八十兩關口　結果較前日續漲四兩

昨日標金、跌而復漲、波瀾洶湧、時進時退、終日共有十五兩之迴顧、結果續漲四兩、大戶求供各殊、惟後市買氣興奮、多頭加碼、空方急抵、至銀市微跌、不爲所動、更因歐市初軟後硬、殆會作反開低盤、後市由平轉昂、乃市氣突然猛進、飛漲十兩有餘、重行越出八十兩關外、鋒芒無比、惟今人不可推測耳、

【前市開低盤轉無起色】自早九月份開盤卽降五兩一錢、爲七百七十二兩半、大條果縮四分之一、銀價公私電均低八分之三、但花旗午收市後實意不惡、標面上賣者甚勁、鳳興順利等首先脫售、當又降至七十一兩八錢、繼因元茂永、同太昌、元春等買進、故漲爲七十五兩四錢、入後元興永恆餘等來售、遂退三兩、並悉英金掛牌勿更、而美金則長一二五、時爲七十二兩半、片刻間加爲七十四兩、然昌升永、萃昌永等出售、聞投機商吳某、亦有脫手、一剎時抑至七十兩○七錢、入後復轉上升、福昌、宏利、春源永、及大連帮、同太昌等、相約而進、遂已激昂五兩、爲七十五兩半、丙興永豐、乾昌祥等賣意活動、一瀉四兩餘、十點半爲七十一兩二錢、嗣因永亨、志豐永等來進、復加三兩、直至十一點半、爲四兩四錢、嗣悉印匯近期低而遠期升、當卽降去二兩餘、爲七十二兩、以後永亨等又進、重行提增三兩、午刻爲七十五兩收盤、回至七十三兩半、乃大連帮續售、揭價仍計八百十九兩、計撳四十五兩至四十八兩餘、午收四十五六兩、

【後市挺漲達八十五兩半】後市開盤七十三兩四錢、惟交易無多、至印匯略大一安那、而金價由七十三兩六錢退至七十二兩、至二點一刻以後、買方似勁、遂喊上志豐永、永亨、餘大幷投機家羅某等、猛爲購買、僅以半小時、飛漲六七兩、將近四點時已逸出八十兩、而英金祗結四三七五、委此續加五兩餘、四點十餘分達八十六兩半、大有一躍千丈之慨、惟賣出頭寸、如乾昌祥及大連帮等、尙稱不絕、當又抑落四兩半、爲八十一兩、復又拉上二兩餘、爲三兩半、迨四點三十分收市爲八十一兩六錢、比較前天縮稀四兩、按一日間最大價爲八十五兩五、最小價七十兩○七錢、計有十四兩八錢差次、

【七百八十一兩六錢收盤】揭價計抑四十六七兩至三十三四兩、最後三十七兩、登帳前市七十二兩七十四兩、後市八十二兩、補水七十二兩、下午八十二兩、現貨赤條、僅遞加九兩五錢、盈豐恆售與大津等帮遞十數百兩、又收進三四百兩、係外埠各號賣出、而市面站住之勢、又檯面上同業交易勢似後什、投機家與某略出、廣帮恆興生大、仍無交易、大涉帮共出三千數百條則進一千數百條、

▲金業交易所

九月份標金上午開盤	七七二·五○
先令開出	七七二·五○
最大價	七七五·五○
最小價	七七○·七○
午時收盤	七七三·五○
九月份標金下午開盤	七七三·四○
最大價	七八五·五○
最小價	七七二·○○
下午收盤	七八一·六○
八月份上午登帳	七七二·○○
九月份上午登帳	七七四·○○
八月份下午登帳	七八二·○○
九月份下午登帳	七八四·○○
補水上午	七七二·○○
補水下午	七八○·○○

▲銀樓飾金（單位元）

寶樓同行足赤金		一○九·○○
又	收進	一○四·○○
銀樓首飾紋銀		一·五五
恒孚上足金		一○九·五○
又	收進	一○四·五○
恒孚首飾紋銀		一·七○
銀樓新同行金飾		一○八·○○
又	收進	一○三·○○
又	首飾銀	一·七五

▲證券物品交易所

標金（陳見九七八標準）

	前市	後市
九月期開盤	七七三·○○	七七四·○○
最高	七七五·○○	七八五·○○
最低	七七○·五○	七七三·○○
收盤	七七四·○○	七八一·五○

大條看跌反漲

國民新聞社十一日倫敦電、今日倫敦大條銀價微漲、收盤近遠期均十二便士六二五、昨日爲十二便士六二五、[illegible]

美銀價一再下跌

準計現貨亦縮三七五、爲二角七分一二五、日美勿更、仍爲四十九元三角八分、腳地稍見有人嘗出、孟買現貨猛跌十一安那、遠期亦降四十三羅比○七安那、爲四十二羅比○九安那、新價四十二羅比○四安那云、

昨接紐約來電云、以視英倫爲標

外匯由平趨堅

匯豐掛牌美匯反長

昨英美印銀市均已報跌、惟市況恍惚、各方售而後進、於是滬市並未激動、匯豐掛牌、後市收盤各匯略縮、僅美金反長一二五、德匯加一元、香港漲三七五、計八十兩○五錢、其餘均與前天第三次改後相同、殆內盤晨鬆後平、下午轉挺、結果比較上日、計英美兩匯均縮○六二五、日金加半分、誠明平暗緊之勢、華商交易不少、前市扒塞不一、後市始有結進、以抵前空、計英金成交約共念餘萬鎊、統核略有結進、至美日兩匯、均無多數出納、而各銀行互做英金者、頗屬不少云、

▲英匯　內盤計有一二五升縮、上午出價值一先令二辨士半至五六二五、賣價五六二五至六二五、午收出價五六二五至六二五、買價照加（六二五、下午收市出價四三七五、至半辨士、賣價

▲美匯　內盤計有二五上落、上午出價念九元三一二五至四三七五、賣價四三七五至五六二五、收市出價念九元一八七五、至三七五、實價三一二五至四三七五、

▲日匯　內盤計有一分半迴旋、[illegible]

公債市晨漲午平

早市開盤各債卽漲七八角　後市平定交易亦卽轉閒

昨（十一日）華商證券交易所各債券市況、明市縮頓活潑、現市則萎落如前、至於各債券市價之趨勢、以市面情形稍佳、大戶收進、較前活動、於晨初開出時卽一致較前日回漲七八角左右、惟以後趨勢甚平和、各盤間上落均極微、結果各債咸漲高七八角左右、似債市之形勢、已較前爲可樂觀矣、計期貨合計成交一千三百十餘萬元、現貨交易共僅一萬餘元、又上海銀行股成交十股、

券別	期現別	前開	最高	最低	後收	較前日	成交數
整六	現貨	……	六一·○○	六一·○○	六一·○○	跌·三○	二,一○○
整八	八月期	六一·三○	六一·七○	六一·三○	六一·六○	漲·四○	三三五,○○○
關稅	八月期	[illegible]	[illegible]	[illegible]	[illegible]	漲·七○	[illegible]
編遣	八月期	[illegible]	[illegible]	[illegible]	[illegible]	漲·六○	[illegible]
編遣	九月期	[illegible]	[illegible]	[illegible]	[illegible]	漲·七○	[illegible]
裁兵	八月期	[illegible]	[illegible]	[illegible]	[illegible]	漲·二○	[illegible]
裁兵	九月期	[illegible]	[illegible]	[illegible]	[illegible]	漲·五○	[illegible]
一九關	現貨	[illegible]	[illegible]	[illegible]	[illegible]	跌·二○	[illegible]
一九關	八月期	[illegible]	[illegible]	[illegible]	[illegible]	漲·九○	[illegible]
一九關	九月期	[illegible]	[illegible]	[illegible]	[illegible]	漲·七○	[illegible]
一九善	現貨	[illegible]	[illegible]	[illegible]	[illegible]	跌·一○	[illegible]
一九善	八月期	[illegible]	[illegible]	[illegible]	[illegible]	漲·九○	[illegible]
一九善	九月期	[illegible]	[illegible]	[illegible]	[illegible]	漲·八○	[illegible]
二○捲	八月期	[illegible]	[illegible]	[illegible]	[illegible]	漲·七○	[illegible]
二○捲	九月期	[illegible]	[illegible]	[illegible]	[illegible]	漲·八○	[illegible]
二○關	現貨	[illegible]	[illegible]	[illegible]	[illegible]	漲	[illegible]
二○關	八月期	[illegible]	[illegible]	[illegible]	[illegible]	漲·八○	[illegible]
二○關	九月期	[illegible]	[illegible]	[illegible]	[illegible]	漲·七○	[illegible]
九六	八月期	[illegible]	[illegible]	[illegible]	[illegible]	漲·一○	[illegible]
九六	九月期	[illegible]	[illegible]	[illegible]	[illegible]	漲·二○	[illegible]
統稅	八月期	[illegible]	[illegible]	[illegible]	[illegible]	漲·三五	[illegible]
統稅	九月期	[illegible]	[illegible]	[illegible]	[illegible]	漲·七五	[illegible]
七年	現貨	……	[illegible]	[illegible]	[illegible]	不動	[illegible]
金融	八月期	八二·五○	八三·○○	八二·五○	八二·○○	漲·八○	[illegible]
上海銀行股	現貨	……	一一二·○○	一一二·○○	一一二·○○（除息）	初開出	一○股

▲證券

華商證券

	期貨開盤	期貨收盤
一九關稅庫券	六六·六○	……
一九善後庫券	六八·五○	……
七年長期公債	八三·五○	……
上海銀行股票	一一二·○○	……
（前市）編遣八月期	五三·七○	五三·六○
又 九月期	……	五三·九○
裁兵八月期	七四·三○	七四·五○
又 九月期	七三·一○	……
一九關稅八月期	六九·一○	六九·五○
又 九月期	六八·四○	六八·六○
整六八月期	六一·五○	六一·五○
償還八月期	一三·三○	一三·四五
又 九月期	一三·六○	……
一九善後八月期	六八·七○	六八·八○
又 九月期	六七·三○	六七·九○
二○捲烟八月期	[illegible]	[illegible]

	期貨開盤	期貨收盤
二○統稅八月期	六八·三○	六八·四○
又 九月期	六七·三○	六七·四○
（後市）念年關稅庫券	六七·七○	……
整理六厘公債	六一·○○	……
（後市）關稅八月期	五三·○○	……
編遣八月期	五三·八○	……
又 九月期	五三·八○	……
裁兵八月期	七三·三○	……
又 九月期	七四·九○	……
一九關稅八月期	六九·六○	……
又 九月期	六八·五○	……
一九善後八月期	六八·八○	……
又 九月期	六七·七○	……
二○捲烟八月期	六五·三○	……
又 九月期	六四·一○	……
二○關稅八月期	六四·一○	……
又 九月期	六七·五○	……
整六八月期	六一·三○	……
[illegible]	[illegible]	[illegible]

▲國外匯兌

倫敦大條 近期	十二辨士六二五
又 遠期	十二辨士六二五
紐約大條	二角七分一二五
英美匯水	四元八角七分三七五
美英匯水	四元八角七分三一二五
日美匯水	四十九元三角八分
日英匯水	二先令○三七五
倫滬先令	一先令二辨士八七五

▲日美匯兌

路透上午		四九·三七五
電通上午近期	賣	四九·三七五
又	買	四九·四三七五
又遠期	賣	四九·三一二五
又	買	四九·三七五
正午近期	賣	四九·三一二五
又	買	四九·四三七五
又遠期	賣	四九·三一二五
又	買	四九·四三七五

▲日英匯兌

路透下午		二·○○·三七五 先 辨
電通上午近期	賣	二·○○·三七五
又遠期	賣	二·○○·三一二五
又	買	二·○○·三七五
正午近期	賣	二·○○·三七五
又	買	二·○○·三七五
又遠期	賣	二·○○·三一二五
又	買	二·○○·三七五

▲匯豐掛牌

倫敦電匯	一先令二辨士五六二五
倫敦即期	一先令二辨士六二五
倫敦四月期	一先令二辨士六八七五
（以上各合規銀一兩正）	
印度電匯	八十羅比五
法國電匯	七百四十二法郎
紐約電匯	二十九元一二五
爪哇電匯	七十一盾
德國電匯	一百二十三馬克
（以上各合規銀一百兩正）	
香港電匯	規銀八十兩五
（合香港洋一百元正）	
日本電匯	規銀一百十兩
（合日金一百元正）新加坡電匯	規銀一百九十三兩

▲銀行買價

倫敦四月信匯	一先令二辨士三一二五
倫敦四月押匯	一先令二辨士三七五
倫敦六月信匯	一先令二辨士四三七五
（以上各合規銀一兩正）	
法國四月電匯	七百九十法郎
紐約四月信匯	三十元八七五
紐約四月押匯	三十一元一二五
（以上各合規銀一百元兩正）	

銀拆堅洋厘平

昨日洋厘平穩、銀拆加強、形勢尚好、茲將市情分列如下、

▲市價　「洋厘」早市爲七錢二分五厘二毫半、午市爲七錢二分九厘三毫七忽半、「銀拆」早市一錢四分、午市一錢五分、劃頭加水一錢三四分、銀行出牌六分、「輔幣」江南小洋早市爲六錢四分三毫八毫七忽半、午市爲六錢四分三厘半、八開小洋早市六錢四分九厘半、午市同價、銅元爲三百七十七千文、拆兌價早市爲一千一百二十六角四分、午市爲一千一百二十七角二分、表牌早市爲二千七百三十四文、午市爲二千七百三十五文、角坯早午市同爲二百九十三文、貼水二十一文、

▲銀洋錢市

國別	上午	下午
銀幣	七·二五二五	七·二九三七五
銀拆	一·四○○○○	一·五○○○○
江南	六·四三八七五	六·四三五○○
廣東	六·四九五○○	六·四九五○○
千	千	千
銅元	三七七·○○○文	三七七·○○○文
衣牌	二·七三四文	二·七三五文
角坯	0·二九三文	0·二九三文
貼水	0·○二一文	0·○二一文

標紗花又受打擊

外棉慘跌市面不生何等影響　大批美棉成交市氣急轉直下

▲人鐘標準　昨日紗市午前局勢較形平定、惟外棉依舊慘落、但在入衆意料之中、故不生若何影響、不料午後外商對於美棉之推銷、均極願遷就、市上各廠、已有入宗定進、信極低廉、消息傳來、人心頓變、於是乎跌風又起矣、全日賣出者計天隆三千○五十包、愼記一千五百包、義成一千七百包、長豐一千四百五十包、買進者計新昌一千二百五十包、明德一千六百、瑞大一千五百九十包、顧大一千二百五十包、各月期價如下、

月期	最大價	最小價	收盤價	比較	成交數
八月期	一五五、○○	一五三、八○	一五三、八○	小一、九○	[illegible]
九月期	一五二、○○	一四八、九○	一四八、九○	小一、七○	[illegible]
十月期	一五二、八○	一五○、○○	一五○、○○	小三、○○	[illegible]
十一月期	一五三、○○	一五○、四○	一五○、七○	小二、三○	[illegible]
十二月期	一五四、○○	一五○、九○	一五一、八○	小二、三○	[illegible]
一月期	一五四、三○	一五二、○○	一五三、○○	小一、八○	[illegible]

▲漢口標準　昨日漢標市況、始亦以外棉之跌、爲大衆所預知、所以散戶空頭之獲利補進不少、故勢且稍穩、客師知外棉大宗成交之說忽來、且價又異常低廉、以視本棉之作格、相差頗巨、所以台面又變、市氣頓行急轉直瀉矣、全日賣出者計天隆五千四百擔、長豐七千八百擔、義餘二千六百擔、德記新三千者計達記三千七百擔、明德三千六百擔、廣豐五千六百擔、新亨七千九百擔、各月期價如下、

月期	最大價	最小價	收盤價	比較	成交數
八月期	三四、九○	三三、九五	三四、一五	小、七○	[illegible]
十月期	三四、七○	三四、○五	三四、一○	小、七○	[illegible]
十一月期	三四、七五	三四、○○	三四、○○	小、八○	[illegible]
十二月期	三四、六五	三三、九五	三三、九五	小、七五	[illegible]
一月期	三四、五五	三三、六○	三三、六五	小、七○	[illegible]

大批廉價美棉成交

美棉大批成交

價值異常低廉　本棉仍無交易

昨日現棉市況、紗趨疲下、交易全無、惟美棉成交至巨、到貨未有、茲將開出之花價列下、

中新紗廠進五○○○包、價三二、六○、又一○○○○包、價三一、五○、大豐紗廠進二○○○包、價三一、五○、至五○○、內外紗廠進二○○○包、價三二、四○、五○、（以上現貨卽裝）大生紗廠進二○○○包、九十十一十二日裝船棧交、以上均美棉魯米特合花、

雲南帮暢辦粗紗

昨日現紗市況、縮形平定、惟客銷頗有起色、以雲南帮以暢進十支粗紗最爲特色、全日共做開三千六百十八包、內同行交易五百九十包、各帮辦去計長沙一百念包、汕頭二十包、內地四百十五包、北帮二十六包、天津十包、四川二百七十五包、雲南二千一百十七包、行價平定、各牌紗價列下、

十二支水月	一四八·○○	內地
又寶藍鳳	一四五·○○	又
又金城	一三○·○○	北帮
又人鐘	一五五·○○	內地
又日光	一四七·○○	又
二十支天官	一六五·○○	汕頭
又人鐘	一六五·五○	同行
又豐年	一七五·○○	天津
又五福	一七二·五○	四川
又雙馬	一八○·○○	同行
又藍鳳	一八三·五○	內地
又立馬	一八○·○○	又
又雙龍	一九六·五○	又
十六支雙龍	一七○·○○	又
又富貴	一七二·○○	又
又壽星	一五四·○○	北帮
又寶禾	一五三·○○	長沙
又紅魁星	一四七·○○	四川
又金城	一五○·○○	雲南

【利物浦棉市】

八月期	六、九八	小一四
十月期	七、○二	小一一
十二月期	七、○三	小一一
一月期	七、一○	小○九
三月期	七、二○	小一○
五月期	七、三八	小一二
七月期	七、五八	小一二
現貨	七、一○	小一四

十月期	三、六六	小七
十二月期	三、七七	小七
一月期	三、七七	小七
現貨	三、六四	小八

孟買棉市、因美棉收成旺盛、空戶、及歐洲出口商賣出而跌、十二月期平甫爾二六、七五小二、二五、又七八月期勃羅去二四一、○○小二、○○、亞姆拉二三五、○○小九、二五、

美棉猛跌

爲七十年來所未有

▲十日紐約電　本日紐約棉市場、因農務田省發表收穫估計、意外良好、一氣以一三磅音之低價收盤、正午又現出一二、九乃十七仙以下、此爲千八百九十九年以來之事、據經紀商人之意見、棉花存底、早有過剩之嫌、雖再增收百五十萬、應不至如是壓迫市場、惟市場一般之意見、均料此數週間內、花市必繼呈疲勢、欲於此時望花市稍有轉機、須暴風雨襲、或害蟲繁殖、或股市轉暢、或歐洲經濟狀態復舊、惟目下此四者、無一有實現之望云、

▲紐約十日電　[illegible]

米市依然飛漲

新更亦漲半元　薄稻漲一元

▲滬北　昨日河下來源十來號、市銷中常、薄稻漲元飛漲一元、稻價均提昂、

▲白更			
錢德根	一七·○○	丁生大	一七·○○
大新	一七·○○	▲杜尖	
陳小林	一七·○○	鄧阿仁	一六·四○
餘新	一六·八五	▲埠尖	
▲薄稻		邵祥生	一六·三○
沈榮生	一六·三五	▲白元	
▲羊尖		劉漢文	一六·○○
徐金泉	一七·○○	餘新	一六·○○

▲廠家

裕成泰本廠新更	十七元
協順本廠紋尖	十六元四角
協順本廠杜尖	十七元
和記長義白更	十七元

▲滬南　昨日來源不多、交易平淡、新更稍起半元、

河下北更	十七元
同里北更	十六元六角
同里白更	十六元九角
北庫白更	十五元九角
平湖白更	十五元八角
平湖洋尖	十五元七角
平湖蘆尖	十四元六角
平湖薄稻	十四元九角
青角薄稻	十五元九角
新浦新更	十五元九角
楓涇利早	十七元
楓涇早稻	十七元

各種綠茶洋莊亟亟探辦

海外需要甚殷　市價一致激漲

昨日本埠洋莊茶市、婺源屯溪欽縣等路之珍眉、針眉、秀眉、蝦目等綠茶、英莊協和、恰和、同孚、錦隆各大洋行、均因接到海外急需之訊、並稔悉本年茶數短折、勢欲於此時搜貨不遺餘力、婺源北鄉高莊珍眉、售價業已開至一百七八十兩、屯溪歙縣等路貨、亦均開至一百念二十兩、[illegible]

上海商業儲蓄銀行
八仙橋分行新屋落成
今日正式開幕

本行營業要目

本行宗旨　服務社會　扶助工商

儲蓄存款　往來存款
活期存款　定期存款
通知存款　外幣存款
各種押款　各種放款
國內匯兌　國外匯兌

本行儲蓄之優點　創辦最早　保障最安　手續最便　利益最厚

行址　上海法租界敏體尼蔭路大世界南首新青年會房子

印有詳章　承索即奉

大達銀行儲蓄部

行址　上海北京路一〇四號

儲蓄與保險

第十二期

平民生活與儲蓄機關

黃藹仙

處此國家多事之秋、民生困竭之下、一般無產階級之平民、度其手作口食之萬難生活、累年積月、仍是苦工生涯、別無出路、此種神聖勞工、雖不敢作席豐履厚之妄想、然而兩餐一宿、固希能達到安閒過活之地步也、人生於世、環境恆隨時世而變遷、舉凡生死疾病、離合悲歡、在所難免、設不幸一旦災生不測、或遭遇疾病死亡、在富有者處之、自覺泰然、而在一般下層社會之平民、則覺其萬分悽慘矣、蓋彼輩常日所入、僅敷開支、猝遇災變、需款孔急、際此人情冷淡、世態炎涼之秋、告貸無門、除典質維持之外、實無他法、否則惟有束手待斃而已、是以有識之流、平日爲未雨綢繆計、將減卻交際應酬烟酒諸無謂消耗之資、而作儲蓄積漸之想、所以望積少成多、聚沙成塔、以爲不時之需、而免隨手用盡、永作貧窮也、

我國自有銀行以來、殊少注重平民儲蓄事業、近數年來、始具提倡儲蓄事業中之風尚、儲蓄銀行及儲蓄機關、如雨後春筍、紛紛設立、甚至普通商店、亦隨意附設儲蓄部、其意在提倡節儉美德、以勉勵社會平民儲蓄、其法至善至美也、而一般下層社會之平民、亦感生活之危險、並鑑於小富由儉之良諺、遂紛紛投資儲蓄、俾免發生不測、臨時需款之憂、且養成社會平民勤儉之美德、儲蓄一道、未始不非近日銀行及儲蓄機關之力有以致之也、

雖然、此種儲蓄法、雖至善至美、然因政府無具體之保障、與嚴密之監察、遂使非正式之儲蓄機關、利用社會之弱點、以厚利誘惑平民、以有獎爲號召、一般無知平民、平日甚少與金融機關相接觸、不能辨別儲蓄機關之穩固與否、恍受厚利及有獎所誘惑、將其由辛苦血汗換來之金錢、入存儲蓄、此種非正式之儲蓄機關、專以吸收平民儲蓄鉅款、以供其商業發展之運用、或以之作投機事業、苟一旦投機失敗、週轉不靈、便爾宣告破產、一般平民受累、不特厚利無着、抑亦血本無歸、以數年辛苦所儲血汗之資、付之流水、疾首痛心、莫此爲甚、間有因之而自戕生命者、其影響於社會平民生計、至深且鉅、現政府對於此種非正式之儲蓄機關、雖稍加限止、然而掛一漏萬、奸商之詭計殊多、恐亦防不勝防也、

故近日最得下層社會平民之信仰、而樂爲投資儲蓄者、厥爲銀行、因此種銀行、須收足資本、經國民政府財政部註冊給照、始准營業、存款得所保障、故無若何危險之可言、惟此種銀行、對於零碎之儲蓄、不甚注重、故吸收零碎之儲蓄、其數亦稀、最近有少數新創之銀行、極力提倡下層社會之平民儲蓄、滿洋一元、即可開戶入存、此種銀行、亦須經財部註冊給照、方准營業、儲款可保穩健安全、惟利息稍覺低微耳、此外、又有信託公司一種、爲最近海上之新企業、信託公司亦多附設儲蓄部、其存款亦穩固可靠、此種公司、流行歐美各國、民國十年、始輸入中國、至近三兩年、海上信託公司、風湧雲起、紛紛設立、其營業範圍、較銀行爲廣、除設立銀行部專營銀行業務外、兼營買賣有價證券、買賣房產地產、經理各種保險、以及信託業務、旅行業務、建築、繪樣、設計、法律及其他業務等、此種公司、亦須經國民政府實業及財政兩部註冊給照、始准營業、其銀行部爲獨立資本、特自保障、各種存款、亦與銀行相同、惟其中另設有信託存款一種、爲下層社會平民儲蓄之最適合者、其辦法定每月一存、爲期不久、可得保息七厘、倘公司年終盈餘、並得分紅利、此項信託儲蓄、爲一種切實可靠之儲蓄、雖公司破產、而於儲金、須儘先發還儲戶、然後公司始能宣告清理、開儲蓄界之創舉、爲平民儲蓄之保障、蓋所以提倡平民儲金之美德也、

川人惟一之金融機關

聚誠興銀行

李堂

聚興誠銀行爲股份兩合公司、乃蜀人楊依仁、楊培賢等所組織、創設已二十餘年、總行在重慶、上海爲分行之一、資本一百萬元、由無限責任股東擔任一半、其外一半另募有限責任股東、無限責任股東皆係楊姓、楊家世業聚興誠商號、以前經營布疋花紗等各業、範圍頗廣、嗣因匯兌頻繁、不便兼營、故另設一商業銀行、仍以聚興誠爲名、川人之金融機關、僅有此一家、近因營業益形發達、先後設分支行於成都、萬縣、宜昌、漢口、沙市、老河口、長沙、常德、南京、北平、上海、武昌等處、並立有儲蓄專部、利息優厚、手續極便、後有機緣、當爲文詳記、該行始末與現狀、以饗閱者、

經營火險業之我見（續）

（紀德）

㈡保件所在地之注意

承保之房屋或貨物所在地之地位如何、距離救火會之遠近、自來水管之有無、房屋之新舊、附近四週房屋之形狀與建築如何、及風火牆之有無設置、如坐落弄中、則弄之大小長短、凡此種種、爲經營火險業者均須充分之注意、否則如今年五月念四號晚閘北潭子灣某洋貨號因鄰居失愼延燒、救火車施救不便、而房屋又陳舊、竟致束手無策、坐視其化成一片焦土、而在承保之公司、則須賠償不貲、若能先時注意及此、不予承保、不亦愈乎、

㈢保額與保件原價之估計宜平準及放火圖賠之詳勘

據聞某地自由上海保險公司分設代理處承保火險以來、其起火之次數特多、此蓋由保險公司誤將各種以少保多之生意昧然收受、未加以詳細之估計、每致引起投保者起放火圖賠之事也、此類之事、一方予投保者生奸險之心理、一方池魚遭殃往往牽累鄰居、其有狡黠之鄰居、則互相狠狽、此於社會治安之關係甚大、其有損於公司尚在其次、故對於顧客之保額估計、宜得其平、凡以少保多、固屬不可、反之亦宜勸誘投保者增加保額、以後或遭意外、免多糾葛也、至在年終之時、尤宜絕對注意於以少保多之保戶、蓋商店或個人之經濟狀況、在年終每比平日爲困難、在此年關結束之際、尤易生非法之行也、出險後如遇有形迹可疑之處尤宜詳細調查、或報捕房、總須水落石出、對于使人嚴懲之、前年愛文義路某藥房之縱火案、主使人處十年以上之徒刑、誠予班歹人以戒心也、

㈣出險後估計之宜公平

保件既已出險、按之保險慣例、未必照保額全數賠償、皆按其損失之數而賠償、故損失數之估計不可不十分注意、蓋多賠既與公司無益、且日後易引起被災者之他種非法行爲、少賠則與公司之信用有碍、被災者或因損失之過大而趨於訴訟之途、此均予雙方以不利、故估計之事、倘公司職員不能勝任、宜聘公證人代斷、雖費公斷費亦所不惜、以估計之不得不求其公也、但如外商公司之聘滬埠二三家外商拍賣行代爲公斷、或因國籍關係、或因言語阻礙、每引起被災者之不滿、前年自有華商益中拍賣行之設立、措施頗愜人意、華商各保險公司均委托其公斷云、

㈤賠款宜迅速

出險後如查無疑點、被災者亦無過分要求、公司極宜早日辦理善後、即日賠款、在被災者可免多受損失、而公司亦可藉被災者登報鳴謝之廣告以廣招徠、查洋商公司之在中國、根深蒂固、但十年來華商公司乘時崛起、奮起直追、駸駸乎駕洋商公司之上、無他故、實緣賠款之迅速耳、蓋華商公司如遇賠款、恆當面談判、例如去年四馬路某茶樓之失愼、于出事後一日內即領到賠款、非如洋商公司之每每須請公證行、以事事須人轉致、不能直接交涉、遂易起糾紛、因是拖延日期、故華商公司所收保費、雖較洋商稍昂、但惠顧者不因是而卻步、可見賠款迅速、實最爲投保者所歡迎也、（未完）

上海銀行八仙橋分行新屋落成

定於今日開幕

上海商業儲蓄銀行、自民國元年開辦迄今、已歷二十年之久、營業之發達、竟有一日千里之概、其資本由五十萬元、已激增至五百萬元、其存款一項、亦與日俱增、而本外埠分行相繼設立者、不計其數矣、可見該行信譽卓著、口碑載道、據該行當局者云、該行向抱服務社會、以顧客便利爲原則、爲辦事便利起見、不惜巨資、自建巨廈、用最新式之機器、以輔助工作之敏捷、以免顧客久候之弊、已於上月二日遷入新屋、又爲滬上各處顧客便利起見、先後設分行於虹口、提籃橋界路、靜安寺路、南市等處、近更爲法租界一帶之顧客起見、特於大世界南首新青年會房子爲該行八仙橋分行新址、一切佈置、異常整齊樸實、以獲辦事上之便利、訂於今日正式開幕、並聘奚玉書先生爲該分行經理、奚君曾執業會計師、業務有年、並曾擔任各大中學、關於經濟銀行等科教授、以及各公司機關會計顧問頗多、對於銀行業務、頗有經驗、預料該行之營業、定操左券矣、據云該分行爲上海日夜銀分派儲務便利起見、已設立臨事辦事處於大世界旁、已歷一月之久、在此期內各項存款之收入、已達五百餘萬元、連日代客辦理各項存款、往來匯兌、發行禮券、以及代客服務旅行事務者、忙碌異常、並備有特製不夜銀庫一具、凡與該行往來存戶遇有巨款、雖在半夜亦可隨意投入、穩妥異常、此使法租界一帶之工商界更爲便利矣、回顧該行一切之設備、皆能處處爲顧客設想、開銀行界之先聲耳、（琢）

上海商業儲蓄銀行八仙橋分行新屋

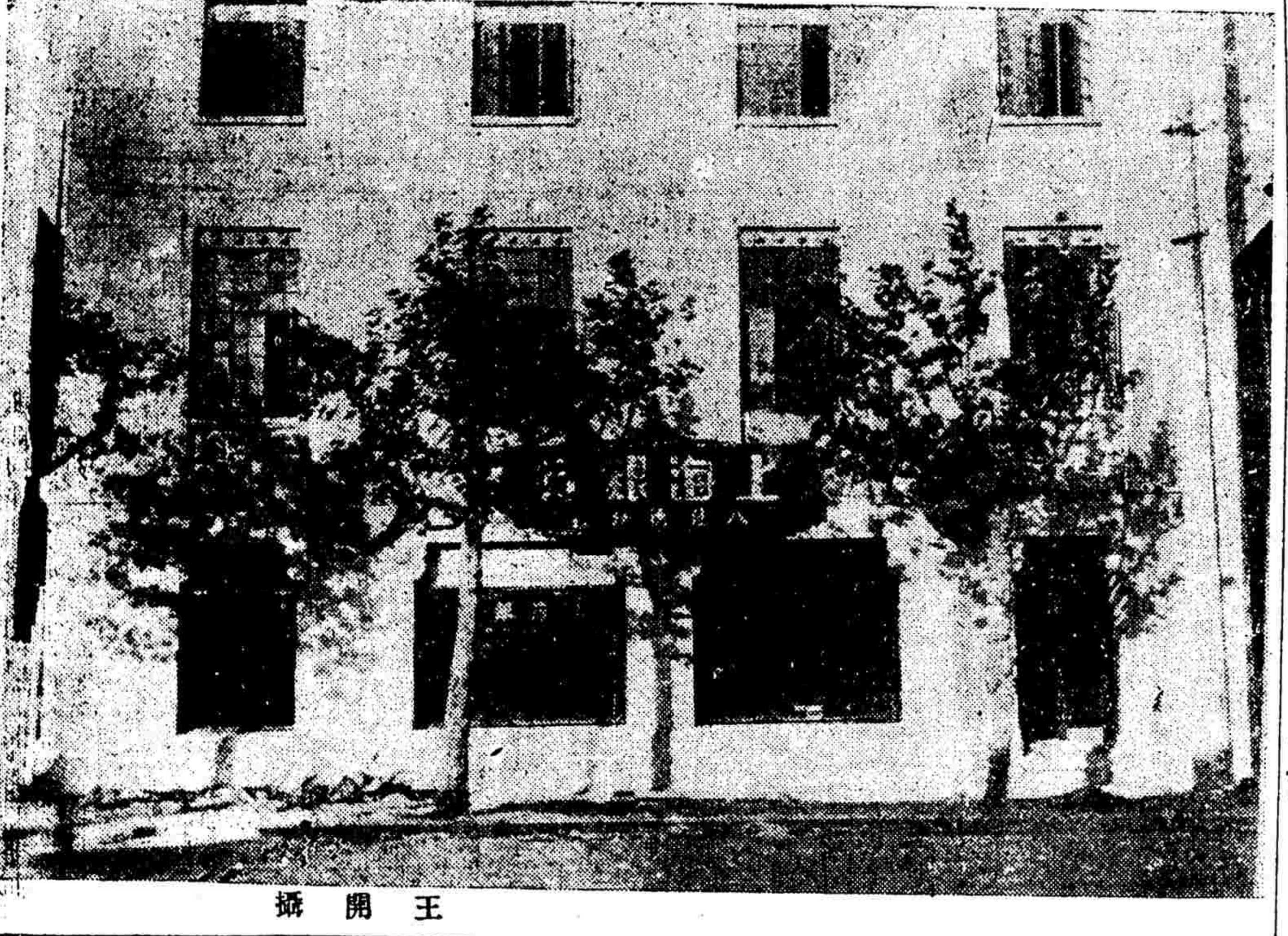

王開攝

中孚銀行

有備無患

整存整付儲蓄

一次存入洋三千五百九十三元八角　滿十年可得洋　壹萬元

行址　仁記路二十七號　支行　靜安寺路慕爾鳴路口

索章即奉

聚興誠銀行

蓄儲部

教育子女　娛樂晚景　首重儲蓄　方不致老來窮

行址二馬路拋球場西〇十四號　電話一四三七五

一次存入洋四千九百六十九元七角六年後可得本利洋　一萬元

一次存入洋一千七百四十一元一角十五年後可得本利洋

（數目多少類推印有詳章備索）

總管理處　重慶

分支行所　成都　萬縣　漢口　上海　南京　北平　沙市　老河口　長沙　常德　武昌　宜昌

上海

東萊銀行儲蓄處

廣告

本行儲蓄另撥資本會計獨立與他項業務完全劃分保障鞏固並負無限責任利息優厚並於二月一日起添設存本付息一類詳章函索即寄

地址　河南路天津路五百另七號

諸君欲謀解決子女教養費婚嫁費—年老贍養費

請向南京路虹廟東隔壁

上海女子商業儲蓄銀行儲蓄部

每月存洋一元二角二分—滿十五年可得洋一萬元（詳章備索）

營業時間　星期一至六—九時至四時　星期日—九時至十二時

電話—六四八六（二三四五）通各部

家庭儲金

家庭儲金、可以防備非常的支出、可以補助生活費的不足、做家長的、每日能節省三角、一月便有九元、存入銀行、七年後利上滾利、可得一千餘元◉詳章函索即寄

上海北京路一百號……勞勃生路大自鳴鐘

鹽業銀行儲蓄部

滬銀行界 對兩新稅之主張
收益稅率須減低 中外應一律待遇 發行稅擬請緩辦

銀行業兌換券發行稅與收益稅兩項新稅、自經國府公佈後、本埠銀行界方面、以茲事體大、特於一星期前舉行會議、當經議決將兩新稅原則、分發本市大小各銀行一致研究、然後將各項意見、於一星期內彙呈銀行公會、以便轉呈財部辦理、華東社記者昨特往訪銀行公會常委林康侯君、詢以各銀行研究結果、對於兩新稅有否反對、及其他意見、據林君謂、本市各銀行、業將對於兩新稅研究結果、綜具意見、提交銀行公會、其內容對於收益稅一事、認為稅率過高、吾國銀行業、實難擔負、即考之各國、收益稅之稅額最高者厥為日本、然日本祇不過百分之三、以與此次財部所頒者相較、相差甚鉅、吾國銀行事業、與日本相較、實難望其項背、財部理應使銀行界減輕負擔、庶能使銀行界逐漸發展、故此番研究結果、僉主請求財部、暫予從長計議、苟財部必欲實行者、亦須將稅率從事減輕、與營業稅一律以千分為單位、使銀行界力能勝任、而尤所注意者、厥為稅率施行、中外務須一例、苟祇就華商銀行徵收而忽於外商銀行、是不啻為外人造操縱吾國金融之機會也、至於兌換券發行稅、世界各國、雖有此例、然祇就各銀行發行額之超出部份征收、例如某國銀行向該國要求發行之鈔額為一萬萬、事先例由財部備案、乃其結果竟至一萬萬一千萬、則此超出之一千萬元、應科相當之稅率、今吾國銀行界、平素發行鈔幣、政府方面、素不注意、更如何調查其發行額是否超出、所以所訂章程、亦與他國互異、惟吾國銀行界、政府當局、昔日雖未限制、然亦頗能自顧信譽、故迄至今日、本國鈔票額、祇共五萬萬左右、若以財部現頒之章程征收、是與各國之兌換券發行稅性質、既已互異、且與營業稅等之一物不得兩征、亦所抵觸、故全體主張、關於此事、擬請財部勿予舉辦、以維萌芽時代之中國銀行界、現下關於以上兩稅、研究已告完竣、銀行公會再經一度討論後、即可向財部正式提出意見也云云、

徐家匯天文台 主任勞神父退職
由祈神父繼任 梅樂和昨設宴迎送

徐家匯天文台主任勞神父現經告退、由祈神父繼任、總稅務司梅樂和昨晚（十一日）在其寓所宴請兩神父、財政部長宋子文、關務署長張福運、均因事未到、此外列席者、有法總領事甘格林、稅務司勞福特、海關巡工司希爾孟、字林西報主筆葛萊特、申報總經理張竹平、大陸報經理董顯光、及河泊司葛林等、由

由梅總稅務司致詞 略謂徐家匯天文台與海關合作、已非一日、故此次勞神父之退職、在海關方面為一特別可注意之事、前總稅務司赫德、於一八六九年在各海關設立氣象台、為科學研究之始、彼意沿江沿海各氣象台所包括之區域、不下緯度二十度、經度十度、可以記載有益之氣象報告、至於費用一層、則除購置儀器之外、所增無幾、當時中國海關對於氣象方面之觀察、於科學界頗有價值、而於東方海面之航海界裨益尤大、此為一般人所公認者、閱數年徐家匯天文台開始觀測氣象、收集有價值之統計、一八七九年有颶風經過上海、其勢甚猛、徐家匯天文台合預測颶風所經之方向、異常準確、海關巡工司裴士皮、上海商會與各輪船公司、遂向徐家匯天文台接洽、請其設立一氣象台、按期發表預測、使公衆咸可預知中國海面颶風之行動、其後在各神父指導之下、逐漸發展、至一八九六年、勞神父為徐家匯天文台氣象部主任、中間除兩次病假外、久任要職、直至去年爲止、溯自馬尼拉天文台主任亞爾古神父逝世後、勞神父實為全世界最有名之颶風學專家、其造福於遠東航業界及人類社會者非淺、殊足令人景仰、勞神父為世界聞名之大科學家與大數學家、出其生平經驗學識、竭盡能力以為人類服務、而純盡義務、不受絲毫報酬、此實我人所至深欽佩者也、因勞神父關於風暴之預測、隨時報告、已保全不少船隻、故航業界對之、當無不深為感激、而其報起為之祝福、鄙人今日得乘此機會、以表揚神父之功績、而謝其殷懃相助之盛意、殊深榮幸、我人於神父之去、因極惋惜、然於繼任之得人、則又未嘗不引以為慶、祈神父於履行勞神父之職務、維持本會之榮譽、必能勝任愉快、有極滿意之成績、可以預卜、我人一方面希望勞神父此後之幸福無量、一方面敬祝祈神父之成功、並願與天文台繼續合作、不特以此為應盡之義務、且以此為應享之權利云云、繼由

勞神父致答詞 略謂承梅總稅務司獎借逾恒、不勝慚感交并、予惟一之成績、不過久於其職、並盡力履行前任但辭兩神父之計劃、謹守勿失而已、九十年來、承海關助不少、茲謹以個人名義及天文台之名義、向梅總稅務司及海關致謝、敝台若不得海關兩租界工部局商台電報局及輪船公司之資助、則決不能有如許成績、前總巡工司、均曾惓惓相助、與敝台感情至為融洽、中國所以能有完備之氣象台、與滿意之成績、不得不感謝彼等、在沿海設立報風台、並傳遞信號於各處、自牛莊直至汕頭、皆賴彼等之力、而信號之漸臻完備、將為世界各國所採用、亦得其助力不少、鄙人任職多年、一旦竟捨之而去、自不無感慨、祈神父在敝台相助十二載、已足證明其能力、彼因深信此職之重要、與予相同、而在予假期之內、其管理亦極滿意、此後必能繼續維持昔日之成績、故祈神父之繼任此職、殊甚慶幸、且承梅總稅務司致詞歡迎、特代申謝云云、

徐家匯天文台之新舊兩主任

商界抵貨熱烈
組織檢查日貨會

此次對日經濟絕交、純由商人自動、不能謂非民族運動之大進步、上海市商會、對於抵貨運動、尤為熱烈、除組織抵制日貨研究會外、昨又成立檢查日貨委員會、並即日舉行第一次會議、計到各業代表五十餘人、主席葉家興、紀錄彭截之、行禮如儀、當推定常任委員汪維英、史久茂、丘良玉、楊熊點、周仁卿、余仰周、潘以三、程桂初、袁鴻鈞等九人、次討論分組辦理案、議決分調查審查兩組、（名單從略）並推周仁卿為調查組主任、兼召集人、程桂初為審查組主任、兼召集人、次討論檢查日貨辦法案、議決會同反日援僑會一致檢查、臨時有（一）汪維英提議、確定本會權限案、決議從略、（二）汪維英提議、務須辦到店家自動不進日貨、民衆自動不買日貨案、議決轉市商會設法宣傳、（三）賀部岩提議、凡已登記尚未脫售之零星日貨、應否檢查案、議決、由各業向市商會貢獻意見後再議、

反日會表示 犧牲日貨定銀
因奸商倒填定貨日期

上海反日援僑委員會、對於購存日貨登記、僅以現貨及棧單為限、至於定單則概不准登記、且按照該會規定辦法、定貨應即速退、此項辦法、係經該會執委會議詳盡之討論、以自該會議決抵貨後、一部分商人紛紛起定日貨、甚至倒填定貨日期、圖漁利、如果准許定單登記、則抵制運動、必且毫無效果、茲該會昨接市商會函詢問定貨之已付銀者、應如何辦法、當經函復應犧牲定銀、完成抵貨義舉、商會亦復加以肫切之勸告、茲錄各函如下、

▲反日會復市商會函 逕啓者、案准貴會普字三三〇及三五〇號兩函、為轉據華商皂業公會陳、對於退貨定洋、無法取還、迅示辦法等由過會、查本會處置日貨辦法第一條載、已定貨者、從速退貨、無論其已否繳付定洋、自屬包括在內、至已付定洋者、因退貨而無法取還、此目前不得已之犧牲、子孫爭生存着想、古諺有云、畏首畏尾、身其餘幾、深望貴會本此微旨、轉為剴告、實所盼禱、

▲市商會之嚴正表示 市商會接反日會函後、即轉函華商皂業同業公會云、逕啓者、（上略）查此次對日經濟絕交、原為集合全國之人力物力、以抵抗外來之侵略、使我民族生命、不致沉淪於強權蹂躪之下、此種鉅大艱難之事業、當然非毫無代價、毫無犧牲、所能倖獲、更以甘地之不合作主義為衡、其全國損失、亦詎在少數、此為弱小民族欲求瓦全必不可逃之公例、試就萬寶山一帶之農民而論、處於日警武裝迫脅之下、身家安在、田廬安在、殷鑒不遠、詎待他日、是則吾現在部分之犧牲、正為謀日後安全之保障、惟祈吾商界遠處落墨、大處着想、各以破釜沉舟之決心、謀步驟一致之進行、庶幾所損者微、所全者大、並希亮察、

反日設計會草擬 抵貨五年計畫
推李權時徐永祚簣延芳起草 通過原料品應抽收實業基金 函市商會轉各業勿用日海味

上海反日援僑委員會昨開設計會議、議決推李權時等三委員、起草五年實業計劃、以為徹底對日經濟絕交之備案、同時並通過對工業原料必需品抽取實業基金、及染織業籌辦紗廠等要案、又反日會連日在南市閘北滬西浦東等處、均續有日貨扣獲、茲分誌各情於後、

設計委員會議 反日會設計委員會昨假市商會會議室舉行第四次委員會議、公推李文杰主席、報告事項、（一）收到各項意見書計三十一件、歸納為廿一種、併入討論事項內、（二）委定蘇光前為本會秘書、胡敬安為幹事、次議決事項、（一）執委會交議、江浙染織業聯合會發起自動籌辦紗廠、准予採納備案、（二）工業原料必需品應由各業儘兩個月內自動組織原料工廠、抽取實業基金、在未籌組工廠以前、經各業公會來會請求、由本會審查、認為確係工業原料必需品者、暫予給證通行、但須抽收基金、代為保管此項基金、待該業籌組工廠時移交、（三）本會接到民衆來函貢獻意見者甚多、應登報道謝、（四）以後工廠、須縮定原料必需品時應由同業公會或國貨團體、代為聲請、以杜流弊、（五）本會應通電全國各地黨部商會、從速組織反日援僑會、以上五案、均通過建議執委會採納施行、（六）製定五年實業計畫、以為徹底對日經濟絕交方案案、議決通過、推李權時、徐永祚、簣延芳、三委員起草、（七）推選本會常務委員案、議決推李文杰、諸文綺、陸祺生等三人為常務委員、（八）本會工作繁忙、應暫定每星期開會一次案、議決通過、

勿用日貨海味 設計會建議函市商會轉各業、勿用日貨海味函云、逕啓者、查海味一物、以日本輸入為大宗、考海關簿籍、每歲進口數量、至足駭人、利權外溢、無慮千萬、吾人以血汗之金錢、轉於日人製造槍械、為戕殺同胞之武器、興念及此、痛心如擣、試一設想日人在韓之肆意暴行、雖鮮至山珍海味、亦必當如血腥、若一默憶死難僑胞之屍體遍野、雖美如玉饌珍饈、亦斷難下咽、本會受各界人士之付託、秉臥薪嘗膽之志、厲行對日經濟絕交、蓄作最後之奮鬥、按日貨海味既非日用必需之品、自可拒絕不用、捐齒頰之微甘、挽狂瀾於既倒、其裨益反日運動、實非鮮尠、相應函達、至希查照轉知有關各業公會一體進行、實深企盼、

徵求各界意見 反日會昨發通告云、逕啓者、本會成立以來、辰承各界人士衆以宏見相告、足資[illegible]本會賜教[illegible]、並[illegible]凡對於反日[illegible]新[illegible]示[illegible]

所以權[illegible]日[illegible]

錢業再請 另訂錢莊法
提出理由八點

本埠錢業公會、前因立法院訂立銀行法時將錢莊一業、附入其內、曾呈請國民政府行政院及立法院、要求另訂錢莊法規、嗣因立法院認為無另訂必要、未能允准、昨該業因銀錢兩業性質完全不同、特再呈請中央黨部政治會議、要求另訂法規、其所持理由計有八點、原呈從略、

縣建設局 趕裝長途電話
鈕永建捐二千元

上海縣建設局長自松江建設局長孫紹會君兼任後、對於縣屬長途電話、進行不遺餘力、除已完成之北橋線外、現復將北閔北華北顓等五線提前裝設、五線共長六十六華里、共須洋六千餘元、除前由銓叙部長鈕永建氏私人捐助二千元之外、餘款亦經孫縣長籌就、現已奉廳令核准、動工須時一個半月、即可全路完成、

聲援出版業工會
七十餘工會

本市郵務四區捲烟六區水電等七十餘工會、昨為出版業工會中華書局分事務所因成立大會發生糾紛事、特召集緊急大會、議決（一）發表通電聲援出版業工會、（二）擁護該會工友合理提出之改良待遇條件、（三）推派李永祥、陳培德、朱學範、周學湘、桑玉堂五代表、慰問中華工友、

颶風昨未經滬
已越長江入內地

昨報載由溫州口岸登陸之颶風、因趨向偏西帶北之故、已由上海之西一帶、超越長江而入江北內地、惟本埠風勢、昨日仍大、至晚間始漸緩和、江海關因颶風已去、海面並無危險、故令浦東旗台將警球落下、准許船隻出口、惟滬甬輪船因班期關係、仍未離埠、查此次颶風所過、本埠未受重大影響云、

平漢路交通恢復

中國旅行社接京滬局電略謂、平漢路交通自五日起完全恢復、惟須在廣水東篁店間盤駁及在漢口諶家磯間盤渡各一次、但信陽以南站二等客票在未經該路通知以前、不能發售云云、

張襄傷愈出院
醫囑仍須靜養一月

剿赤左翼集團軍總司令部參謀處長張襄氏、月前由興國到南昌、謁見蔣主席、面禀要公、事畢乘機遄往吉安、降落時機身傾斜、自高下墜、碰傷頭部胸部甚重、蔣主席聞訊、極為關念、除派員慰問外、并令其赴滬療養、張氏遂於上月念日到滬、入寶隆醫院診治、經過三星期、已告痊愈、昨已出院、惟醫囑胸部新骨初生、尚須靜養一個月、方可恢復常態云、

陳季良昨離滬

第一艦隊司令陳季良氏本定前日赴寧、臨時因有暴風、致延遲一日、於昨午始行登[illegible]軍艦離滬、

孫紹會應召晉京

蘇省建設廳為謀建設事業之發展起見、已決定分批召集各縣建設局長談話、茲定本月十四日為上海寶山嘉定太倉崑山青浦松江金山[illegible]南匯川沙等十一縣[illegible]、本縣[illegible]建設局[illegible]十三[illegible]

市公用局 整頓民營輪渡
限令改造新輪

本市浦東其昌棧、與浦西威賽公碼頭間、原有民營輪渡、本月十日起、已由公用局接辦、先是於七月二十九日、公用局接江海關河泊司電話、略稱『浦東其昌棧及浦西威賽公碼頭間、振興公司所備渡輪、窄小損舊、而每日上午六七時及下午五六時、渡浦工人有數千之衆、以致迭次發生淹斃人命等肇禍情事、本日竟以僅供拖駁之小輪裝載渡客、超過海關執照所規定者數倍之多、海關港口警察執行取締、勒令一部份工人先行上岸、以便分批載渡、免蹈前轍、乃以言語衝突、釀成毆捕風潮、亦復相同、惟如弔回牌照、勒令停駛、則交通停頓、工人無法渡浦、若再任其行駛、則該輪無日不在違章之中、後患不堪設想、查辦理濟渡、本屬市政府職掌、以否請本市渡輪接替行駛、以維交通』等語、該局當即派員、會同江海關河泊司履地察勘、認為該處渡口、極關重要、亟宜補救、為保[illegible]旅[illegible]與[illegible]特[illegible]交通[illegible]市渡輪行駛[illegible]正式碼頭報驗合格、[illegible]營業、當經呈市政府核示、旋於八月四日奉令照准、即着手籌備、將浦東其昌棧碼頭、略加整理、抽調第六第七兩號渡輪、於八月十日開始航行、並於八月八日分令振興兩公司、限文到八個月內、遵照本市濟渡規則、造正式碼頭、及相當新式渡輪、逾期即歸市辦、並因一個渡口、只許一家承辦、令互商歸併為一個公司、並聞市辦渡輪、仍照舊每客收渡資銅元四枚、行駛時間為每日上午四時三刻起、至下午七時半止云、

鎮記公司 添航滬揚線

茲有孫鋤雲、吳筱泉、徐克裘、及鎮記航業公司張君、合集鉅資、組織大新鎮記航業公司、其海輪福新利新兩輪、久已航行、青島天津各埠、最近該公司為發展營業、乃添設滬揚一線、並額定股本為六十萬元、現已有四十萬元為開辦資本、一俟各輪修理完竣、即行正式開幕、

中華書局念週紀念
舉行贈券兩個月

中華書局創始於民國初元、茲屆二十週紀念、又適逢中華民國二十週國慶之期、特舉行紀念贈券兩個月、自八月十日起至十月九日止、其辦法如下、（一）贈券類別（甲）凡紀念期內、以現款向該局購買本版圖書、每滿實洋五角、贈書券一角、每滿實洋一元、贈書券二角、（乙）凡紀念期內、以現款向該局購買儀器文具、新預約書、特價書籍、預定雜誌、原版西書、及印名片等、每滿實洋一元、贈書券一角、（二）上列贈券辦法、以現款購買為限、多則類推、不滿額及往來記賬者、概不贈券、（三）顧客向各地書坊購該局本版圖書及預約書籍、特價書籍預定雜誌者、由各書坊酌照前條辦理、贈出書券、由發券處負責兌書、（四）書價均照上海通用銀元計算、各分局及外埠同業、得酌加郵匯費、（五）外埠函購、以郵局所蓋發遞日圖章為憑、其寄出之日、凡在紀念截止日以前者、一律照贈、如非郵寄者、以收到之[illegible]（九）紀念期內、凡該局以前發出圖書館優待券等、或暫行停止、照紀念章程辦理、或照券優待、不再贈書券、上海總店及各省分局、同時舉行云、

江西急振會議

昨日午後四時、上海籌募江西急賑會開主席團經濟委員聯席會議、主席王一亭、報告八日接熊式輝司令魚電、囑將本會移交濟生會、已於八日將賑款念萬四千三百三十一元五角移交、製有收據、茲濟生會又接熊式輝司令庚電、將此款送回、而紅十字會又復不收、應如何處理、公議暫存中國銀行、靜候議放、聞蘭亭提議、本會接到魚電後、於一點鐘內、將全數賑款送交濟生會取回收據、當即擬稿登報公佈、王議長一亭囑暫緩登、現移交手續、業已清楚、應如何處置、公議、賑款雖已移交、俟其他印刷物品用具圖章印信等一概封存、俟由王一亭先生召集開會辦理、

威升失事
買辦打落海中 船客今日到滬

怡和洋行之威升輪、由港來滬、行至廈門海面遇大風、觸入暗礁、而艙底觸破四個大洞、由恒生輪自香港飛往南灣、將船中全部旅客救入船內、後即行送來上海、船員職工亦由恒生救出、昨午怡和接得來電、言救起之客全船貨件及旅客船員之行李等項任輪恐被海盜劫掠、今日可以送到上海、該輪今次威升失事、損失在百萬以上、買辦一名被海風打落海中、未撈屍體、

第六屆登記合格之中醫
計六百零八人

上海市衛生局本年舉辦之第六屆中醫登記、業已竣事、計免試驗登記及格之醫士四九七人、試驗及格之醫生一一一人、其名單昨已由衛生局先行發表、各醫士醫生之登記執照、該局正在趕行填寫、日內即可發給、

中央銀行檢查報告
第九十八次

中央銀行發行準備第九十八次檢查報告云、本會依據中央銀行兌換券條例第十九條之規定、對於本行發行兌換券準備金負檢查之責、茲於本月十日在本行發行局舉行第九十八次檢查、用將檢查結果、公告如左、（甲）兌換券發行總額銀元二千六百二十一萬九千二百〇二元、內計銀圓券二千二百九十四萬〇八百一十九元、輔幣券二百二十八萬八千三百九十四元、兌換券準備金總額三千六百二十二萬九千二百〇二元、內計現金準備銀圓一千三百七十二萬七千五百二十二元、是項現金準備計存本行發行庫一千六百十五萬七千九百九十二元、存各埠分支行一百五十四萬九千八百六十五元、存同業六百〇一萬〇〇六十六元、保證準備折合銀圓一千一百六十萬〇一千六百八十元、（乙）關金兌換券發行總額一百萬元、關金兌換券準備金總額一百萬元、是項準備金內計存美金四十萬元、存本埠金準備四〇合關金如上數、照中央銀行兌換券章程第二條、現金準備百分之六十、保證準備百分之四十、此次檢查結果、現金準備超過六十分之數、保證準備不及四十分之數、核與定章相符、特此報告、

專件

費唐提交上海公共租界工部局報告書第三卷摘要譯文（續）

報告旣提、上海市政府在界外馬路地面內所有之利益、「保護實際」而尚無實際、並提及各公用公司之利益、所須考量之各種利益、經概述如下、

界外馬路之任何將來行政計劃、與公私利益、均有影響、此項利益、可概括分為下列各類、

（一）在界外馬路上、或在其毗連之各區內、中外私人住戶及業主之利益、包括工廠廠主之利益在內、

（二）住在為界外馬路所包圍、或為界外馬路所服役地面之鄉民利益、

（三）各種公用公司之利益、

（四）工部局及公共租界居民之利益、

（五）上海市政府之利益、

所有居民個人、業主、以及公共租界居民全體、其在各該地面所得之利益、係在一種治制之下發育生長、此種治制、無論其法律根據之充分與否、可有任何問題、其所經過歷年甚久之發展、大部純係出於需要之壓迫、且不獨會將大宗利益、給與公共租界及其居民、抑亦給與有直接關係各地面以及與其毗連各區之鄉民、

第四章論列關於前途之建議、對於界外馬路將來行政所採任何計劃之要件、經申述如左、

鄙人以為、此項計劃所應求達之主要目的、可申述如次、即現因雙方之互爭界外馬路行政權、以致發生衝突、應將此項衝突原因剷除、並應訂立充分規定、使各該處地面將來得有切實之行政與發展、

為求達此項目的而籌擬所須採用之計畫、對於政治考量、必須加以相當重視、但鄙人以為、尚有亦須承認之重要關係一層、即無論此項計畫為何、對於各當道各公用公司及各居民個人與業主所有、由過去歷史、及現在情形所造成之合法要求及利益以及對於公共租界社會及毗連各區居民之利益、為界外馬路地面互相關係之限度、均應公允承認、以為此項計劃之根據、（未完）

對付界外馬路地面前途之五種交替辦法、為各時期內所經提出或考量者、經概括敘述、首二種之辦法如左、

（一）擴充公共租界、俾將界外馬路地面包括在內、

（二）公共租界放棄其參預各該地面行政之任何要求、並將各該地面內之租界巡捕裁撤、並將各該地面內之租界行政停止、

上述兩項辦法、以其將甲機關之合法要求與利益、讓渡與乙機關、均經棄置不用、

第三種交替辦法、係將界外馬路地面、由上海市政府與公共租界工部局劃分管理、即一部份併入公共租界內、其餘一部份完全受治於上海市政府、此項辦法亦經擯斥不用、蓋一般華民之意見、對於公共租界之任何擴充、均不贊同、而自公共租界方面觀之、任何計畫、如欲令公共租界、將在西區內鐵路軌道（即所擬擴充之界線）以外之全部利益完全讓渡、亦因公共租界在西區此部份現有利益之性質、以及該租界將來發展所必須受影響限度、不能視為滿意、

其餘兩種辦法、經論列如左、

此外尚有兩種交替辦法、即採用某種方式之聯合行政、及創設一種新機關、鄙意以為、欲解決界外馬路地面之行政問題、其最有希望之辦法、為現在先行採用某種方式之聯合行政、冀在其後、能採用一種較為廣博之計畫、以設立一種界外馬路地面行政之新機關、故鄙人建議、有必須承認者一層、即所牽涉之各項問[illegible]在第一期內、不能有完全[illegible]（一期所採[illegible]第二期之[illegible]（完）

本報附刊徵文

本報爲適應社會需要、增加閱者興趣起見、特附加附刊十種、現已發行者計有七種、如「保險儲蓄」「建築地產」「捲菸」「現代家政」「旅遊世界」「電影游藝」「醫學」等、自發行以來、頗蒙社會人士之熱烈歡迎、獎譽備至、本報不敢以此而自滿、現擬再加改進、但本報同人之智力有限、而社會潮流之演進無窮、本報深慶幸、以期精益求精、用特公開徵求、如蒙各項專家賜以文字著述、不勝歡迎、茲訂條例如左、

（一）來稿文言語體均可、每篇不得過二千字、如係長篇、不在此限、
（二）譯文請附原名與原著作姓名、
（三）稿件須自左至右直行書寫、勿橫寫、勿寫紙之兩面、
（四）中字能附有照片或插畫（限白紙黑墨水）尤佳、各稿與圖片照片等均須蓋章、
（五）關於菸草與建築之文字、及各項有價值之照片圖畫、最所歡迎、報酬從豐、
（六）錄用之稿、酬以字數或篇數計算、月終結算、
（七）惠件請寫明本報附刊編輯部、

盛杏蓀家

又一遺產訴訟

盛之孫女盛蓉 控毓郵等侵占 本月十五開審

已故前清宮保盛杏蓀之孫女盛蓉、現年二十五歲、出嫁王姓、近延徐炳成陳霆銳李祖虞三律師、在第一特區法院控告毛曾年盛毓郵盛恩頤等同占遺產、並附帶民訴等情一案、業經法院准詞出票飭傳、定於本月十五日開審、茲將該案起訴狀錄後、爲被告等共同侵占遺產、訴請依法判處罪刑、並提起附帶民訴事、竊自訴人原係長房盛葵臣公所生、自幼過房於三胞叔父艾臣公爲女、民八、艾臣公攖疾逝世、別無子女、當時僅艾臣公妾即自訴人庶母龔夫人暨自訴人侍側、

親自含殮 所有一切披麻執杖稱衣貫水抱屍入木各種孝子應盡典禮、俱由自訴人充任、被告盛毓郵爲被告盛恩頤之子、時寄寓北京、嗣經祖母莊太夫人擇立毓郵爲艾臣公之子、而當時其年尚幼、並未奔喪來滬、迨後毓郵隨本生母來滬、迄未與龔夫人同居、自訴人旋經

出嫁王姓 本年五月十八日下午、龔夫人病故、時適自訴人偕夫同赴杭州、聞信奔回、遵制成服、哀毀之際、未遑顧及遺產、凡龔夫人做七出殯寄厝各項典禮、俱由自訴人督促辦理、俗例每七誦經拜懺、五七須由堉家舉辦、自訴人亦已照辦、至六七出殯、由自訴人偕夫率同子女扶櫬送至蘇州永善堂殯舍、至八月二日竣事、始由蘇返滬、得悉日報公布欄內載有盛毓郵訴被告毛曾年(即龔夫人之姨內侄)竊盜一案、主文、本件不受理等因、詳加調查、始悉被告盛恩頤毓郵協同其本生母乘

喪務忙亂 之際、竟將龔夫人所遺貴重飾物存儲四明銀行保管庫內者、私行提取、此外所遺衣服及金銀器皿、亦爲所封存、意圖侵占自訴人應分承之財產、故毛曾年欲援例沾潤、遂將龔夫人所遺四明銀行上海銀行卡德路分行悟貞等戶存摺六扣計

洋十萬元 並閔章一顆、藏匿不交、毓郵及其本生父母向之催討、以致盛毓郵自訴毛曾年竊盜財物、乃又不敢聽候公開庭訊、竟由毓郵出面撤回自訴、其中勾串情形、實甚顯明、蓋雙方原均意圖損害自訴人之繼承權利、侵占自訴人應繼部份、先因分贓不勻而爭執、旋即祕密朋分、各遂所欲而息訟、似此行爲鬼蜮、實係共同侵占、

觸犯刑法 第三五六條、除對於盛毓郵之本生母之自訴、請准暫行保留外、合亟訴請鈞院核准、票傳各被告到案質訊、依法判處罪刑、並依附帶民訴之請求、判令該被告等將侵占龔夫人全部遺產交出、依法准由自訴人領受應繼部分、以符法律、而保權利、實爲公便云云、

葉增壽綁案 昨日續審

萬元贖出 出事詳情

外 灘十七號中孚進出口洋行主葉增壽、於上月四號上午十時半、偕其第三妾、由榆林路三百六十九號門牌寓所乘坐四五二九號自備汽車、欲赴北四川路某醫生處醫治眼疾、甫登汽車、突被綁票匪將葉架去、致函勒贖鉅欵、現葉已出險、幷由匯司捕房華探目王希昌緝獲是案綁匪徐阿根陳杏江兩名、又經公安局拘獲同黨馬德大莊章生二人、送至捕房、解送特區第一法院訊押、各情已誌本報、

昨 晨由馮世德推事蒞刑三庭續訊、葉增壽未到、由其妻葉傅氏偕代理律師到庭、即據捕房律師王耀堂陳述案情、謂對於徐阿根陳杏江以懲治綁匪條例第二條起訴、並匯司捕房包探於七月念號上午九時三刻在北山西路一百六十號緝獲被告徐阿根徐榮福等兩人、現徐榮福已經開釋、又在江灣翔般路三十二號緝獲陳杏江一名、其餘馬莊兩人、係由公安局拘獲、查得

徐陳二犯與綁架葉增壽案有關、**若**龔自綁得葉後、即至江灣章家角將葉藏於陳杏江家內、由徐阿根陳杏江等任看守之責、越十日、葉以一萬元贖出、據徐在捕房云、彼分得一百元、陳分得三十元、對於馬德大莊章生兩人、捕房始終未能查出與綁票案有關、祇因江灣之房屋係彼等所有、轉租與陳杏江、故對馬莊二人捕房幷不起訴、應請開釋、

繼 據葉傅氏投稱、丈夫葉增壽、于四號被綁後、迨至十四號接水上警察廳來函、謂葉已出綁、我乃前往杭州會面、現葉在普陀休養、不敢抵滬、故今日未到、馮推事以此案必須葉親自到案、方能明瞭、乃諭葉傅氏下次着其夫投案、否則須出傳票、如抗傳不到、拘提到案、

又 據汽車夫梅桂根供、是晨我開車至榆林路近勝路口、突來三匪、出槍恐嚇、二人在前面、一人坐在後面、禁止聲張、車至保定路、匪黨將我及三奶奶逐下、我乃報告大奶奶、轉報捕房云云、詰之徐阿根、供稱綁架葉增壽時、我未同往、[illegible]江灣陳處、但肉票則在二十六號屋內、看守者共四人、約越十天、聞葉以一萬元贖出、由名娘舅來接洽、事後我往法界打浦橋中南菜館、由娘舅給我一百元云云、

陳 杏江供、七月三號有娘舅其人、至我處欲租借房屋數天、即可歸還、我乃代租四壁念六號房屋一間、至翌日見有三人入內、住八九天始去、後由娘舅給我二十元等詞、繹馮推事核供、諭徐陳兩人押候改期十四天再訊、馬德大莊章生經捕房調查幷無犯罪嫌疑、應准開釋、

訟爭遺產三萬餘元

任控嬸母 求析一半 親子義子 身份問題

南通人孫兆康、近在上海地方法院調解處聲請調解、以嬸母孫史氏覇持先叔顯揚公遺產三萬金、交與螟蛉子容春執管、請求確認繼承、幷應得遺產一萬五千元一案、曾奉開庭調解未成、茲孫兆康乃延酈賓奎黃德華兩律師、又向民庭正式起訴、被告孫史氏亦延周孝庵律師提出辯訴、

昨日 上午、由陳秉信推事開庭審訊、兩造各偕律師到庭、首據原告孫兆康供年三十二歲、南通人、住居原籍、耕種度日、先叔顯揚公在日時、克儉治家、積有遺產三萬餘金、但叔父所生之子兆魁(即原告堂兄)於十九歲時病故、膝下猶虛、遂螟蛉一子、取名容春、即今之堂弟、民國十三年十月間、先叔因病逝世、而被告孫史氏遂立螟蛉子爲嗣、原告乃與爭論、當由在塲之親友勸解、分給我則田九百步、幷洋三十元、當塲繕就筆據、嗣後查得先叔遺產不下三萬餘元、依民法螟蛉子不能繼承財產、依法原告應與被告各半分派云云、

繼據 被告孫史氏供年六十六歲、海門人、現住江灣、容春確爲親子、並非螟蛉、當先夫五七開吊時、曾邀同親友在塲、姑念原告貧苦、故將南通之遺產則田[illegible]九百步並房屋一間半、銀洋三十元、撥給原告、並立有筆據、以後原告不得另生枝節、且先夫在日時、僅一普通商人、何來如許財產等語、

並由 被告律師周孝庵起稱、本案之身份問題、須先確定、蓋被告之子容春、確爲被告親生子、而原告指爲螟蛉、惟始終未曾提出任何證據、應請庭上將此問題先決云云、問官遂諭今日不開辯論、候補傳證人及原告之父孫顯林等到庭再核、

漏網綁匪 撞見偵探

證人到案證明 准交來探帶去

常州人王榮生(即秦二狗)、被前在原籍犯綁票勒索案、被保衛團拘獲、脫逃來滬、被武進縣派來上海緝捕偵探曹宗達在法租界大世界附近撞見、鳴捕將王拘入捕房、解經第二特院刑庭請訊、王否認犯案、幷供實名王榮生、非秦二狗、諭候改期着來探提出證據到案再核、昨日屆期續訊、來探曹宗達携帶文卷、並偕證人到案、官訊證人顧芒大、供與被告同鄉、被告確名秦二狗、上年同在周家橋做小工等語、訊之王榮生、仍堅稱實名王榮生、探呈案原卷一過、並令證人顧芒大具結後、遂諭訊得王榮生即秦二狗、准交來探帶去歸案訊辦、

巡警誤殺店夥

咎無可辭 移解法院

市公安局一區二分所巡警鄭克讓、在舊校場槍殺皮鞋店夥丁連昌一案、該警現由該所呈解市公安局、經發科研訊之下、該警實不能辭咎、昨日移解地方法院訊究、

武俠小說迷 繼起不已

木器工場學徒 五人同時失踪

北京路楊永興木器店工塲設在北山西路泰安里一五三號、有學徒四人、名王阿富張四華張耀奎張耀生、平日均喜閱劍俠小說、如紅蓮寺七劍八俠等書、惟識字不多、又喜閱圖畫小書、因此成迷、欲往四川峨嵋山訪師求道、學得劍術歸來、可以騰雲駕霧、瞬息千里、店中夥友聞言、每嗤之以鼻、不料前晚四人同時失蹤、舖上衣服盡失、知已出外訪師、而同房之陳長鶴、亦失蹤跡、諒係一同前往、因彼五人平日閑談劍術、津津有味、歷久不倦、當由店主楊榮笙分向各警務機關報告、以便查緝該五人之下落云、

新舊工人衝突

碼頭上槍聲大作

爭奪工作發生暗潮 巡警開放空槍鎮壓 兩人受傷舊工遣散

浦東東溝港口華興碼頭、新舊工人、因爭奪工作、於前晚九時許、發生衝突、槍聲大作、結果舊工人呂德華背部中彈、由腹下腿部穿出、又舊工人楊其寶手部亦中彈受傷、均送同仁醫院醫治等情、曾略載昨報、茲查華興碼頭、係於去年九月創辦、經理爲黃佳秋、前雇工頭陳增記、陳又招夏大戎子相幫、而夏則另雇王永壽爲小工頭目、所有餘利、陳取十分之七、夏取十分之三、他人見陳利益優厚、

莫不垂涎 有劉厚才者、擬謀陳之生意、忽自願退讓、最近劉接手工作、舊工人全被淘汰、夏等不服、日集一百餘人、到碼頭與新工人爭吵、醞釀至四五日、該鎮三區五所每日派有武裝長警十餘名、到塲彈壓、以免雙方肇禍、惟至前晚、雙方

形勢嚴重 警察第四中隊亦派武裝警士二十名、幫同三區五所長警在塲維護、迨九時許、忽聞鞭砲聲劈拍兩響、同時工人叢中發出警笛亂鳴、秩序混亂、繼之發生槍聲數響、三區五所警士見勢不佳、立即向空開槍兩響示威、雙方工人始漸鎮靜、事後查緝得呂楊二人均已受傷、此係當時出事之情形也、市公安局以本案未明、

何方開槍 有調查必要、昨特令派三區張區長實地查勘、見該碼頭之內、有小樓一幢、據老工人方面報告、槍由此小樓上放下、張區長以受傷人呂德華槍彈入口、在臀部之上、而出口反在腹下腿部、顯見槍彈由上射下、而創口甚大、察係步槍射擊、此點益屬費解、該小樓實有一查必要、乃登樓查察、在樓邊鉛皮頂上拾獲步槍實彈一顆、彈壳一枚、闢唔該碼頭經理黃佳秋、據稱本碼頭祇備有自衛手槍一枝、並無步槍藏匿等情、區長再查警察隊警士、子彈未缺、三區五所、則稱警士曾向碼頭外天空放槍兩響示威、故祇缺子彈兩粒、況鉛皮頂上所拾獲者、係未放實彈、及彈壳、警士決無將實彈及彈壳無端抛於鉛皮頂上之理等語、張區長以偵查略有端倪、返區呈報總局核奪、又舊工人百餘名、昨日已經張區長商由黃經理以洋一百五十元、暫行遣散矣、

箱中匿女

移解法院究辦

小西門外陸家浜種福里袁阿生之女袁阿妹、年十五歲、因遭後母虐待、時常啼哭、致爲對門婦人陶吳氏誘拐藏匿在皮箱內、其皮箱底挖兩孔以通空氣、數日後、該氏忽雇車搬遷、但袁阿生以該氏無故搬遷、情殊可疑、乃託友人陸春桂在後尾隨、以觀該氏之究竟、乃該氏車至法租界嵩山路弄內、將箱開啓、阿妹走出、爲陸扭住、由捕房移解二區警署、呈解公安局司法科訊實、並以該箱之兩孔、並非新挖、曾經貼過布條、此次扯去、故布條之痕迹尚在、認爲慣施此技、故昨日移解地方法院、請爲重辦、

手巾包中 鈔票纍纍

匪徒誤爲烟土 攫入街中被拘

住法租界巨籟達路少婦楊玉珍、於前日上午十點餘時、手持手巾包、內置鈔票洋五百另六元、行經榮市街磨坊街口、詎被匪徒陳梅生從背後上前、將手巾包搶取奔逃、經事主喊捕、陳逃入高興里弄中某號屋內、(該里正在翻造住戶未遷完)哄動多人圍觀、被旁人將包打開、鈔票散失、由七十五號包探樂嗣祥及三一四號巡捕聞聲到來、將陳拘獲、檢原贓鈔票二百元、帶入捕房、昨解第二特院刑庭請究、先由捕房律師顧守熙陳明案情、並稱捕房根據強盜罪起訴、請求改期、捕房查捕羽黨、又據事主楊玉珍聲訴被刼情形、訊之陳供念七歲、寗波人、誤爲烟土、故敢搶取、後知包內是鈔票、即棄在弄中等語、熊推事諭被告還押、改期八月十七日再訊、

狎遊賈禍

被毆傷勢甚重 似有醋案作用 旅店茶役查係兇手

廣東人金應培、家住天潼路三百十六號、素與北江西路一千一百四十二號門牌爲粵妓之玉蘭甚洽、邇因金失業賦閒、未免相加白眼、有同鄉林英者、與玉妓近來頗相親暱、前日午後二時念五分、金應培忽在海寧路德興里附近被人毆傷倒地、經虹口捕房七百七十七號華捕與華探何成瑞等查見、上前兜拿、兇手已乘隙逃逸、當將傷者車送同仁醫院醫治、據情歸案捕頭、派西探長白來克馳往出事地點調查、遂至該妓玉蘭處詢問金被毆原由、詎已遠避無蹤、而林係兇手之一、嗣赴虹口旅社將林逮捕(蓋林在該旅社充當茶役)、帶入捕房收押、昨晨解送第一特院刑二庭、捕房律師厲志山陳述案情、並稱被害人在醫院傷勢頗重、受傷係背部腰際胃部等處、故不能到案、但被告自拘捕後、即帶往醫院着金應培指認、則稱確係兇手之一、本案請爲延期云云、當將傷單呈察、繼由中西探細調查經過情形、質之被告供與金素不相識、是時適購食物、道經該處、兇手究係何人、咸不預聞求鑒、經沈炳榮推事核供、諭仍還押、候改期查明再訊、

酷暑洩春光 野鴛鴦被捕

張其德一箭雙鵰 無意中破獲兩案

閘北太陽廟路平房九號阜寧婦人吳邱氏之姪女孫吳氏、年念四歲、適孫懷招子爲妻、於今年正月失踪、四處找尋、杳無消息、迄已半載、而吳邱氏之女朱吳氏、年十九歲、適於朱必喜爲室、至本月三日亦告失踪、吳邱氏乃偵騎四出、前日由拉黃包車之曹姓在北站華興旅館前、瞥見朱吳氏在寳口、乃不動聲色、歸告吳邱氏、偕姪吳玉臣趕往該旅館房間、推門入內、則非但朱吳氏在內、即失踪半年之孫吳氏亦在、蓋爲張其德一箭雙鵰、緣孫吳氏與張其德係在絲廠姘識、誘之偕逃、儼然夫婦、張因探得朱吳氏年輕而姿美、乃得隴望蜀、故與孫吳氏到紗廠前將朱吳氏勾引外出、寓居於華興旅館姦宿、姊妹倆平分春色、連日酷暑、故在洋台乘涼、致爲人所見、無意中一破兩案、該張其德當時亦被扭獲、鳴警到來、一併拘入五區一所、昨解地方法院訊辦、

服毒之英女

失眠服安神藥水 或謂因失戀致此

住居法租界霞飛路七百六十二號四樓之外籍女子挨倫服毒藥自盡一節、已詳前日本報、聞該女係英國籍、前在某洋行爲打字員、現則賦閒在家、前晚服毒後、送廣慈醫院救治、幸受毒不深、已獲無恙、伊所服者、係安神藥水、據伊稱因精神不佳、難於安眠、因服藥水過多、或謂事因失戀致此云、

自殺之鴇女

昨日驗屍成殮

法界格洛克路歸安里七十號門牌妓女無錫人楊鳳貞、今年念三歲、於九日下午在外與狎客口角、頓生短見、潛吞牛烟自盡、服毒後回家睡臥、至夜午十一點時毒發、始由鴇母朱黃氏得悉、即送仁濟醫院、因受毒已深、救治無效、延至十日上午九點餘時身死、由院通知捕房、派探將屍體舁入斜橋路驗屍所、昨晨由捕房報請第二特院、委派丁仕奎檢察官偕法醫魏立功書記官趙懿、升座公位、據朱黃氏供稱、死者服毒自殺情形、丁君諭驗得楊鳳貞、委係生前服毒身死、准由朱黃氏具棺收殮、

索款毆辱 愛情破裂

訴請法院求離 傷單姓名有異

現住梧州路合興里之揚州少婦華達子、年二十四歲、前在民十八年二月八日、嫁與時發馬行小主王修山爲妻、自渦門之後、始終意見不合、近華以伊夫身染梅毒、並於本年二月十七日、因借錢不遂、毆辱成傷、華以日後不堪同居、乃延鄭文楷律師具狀特區地方法院、請求離婚之訴、並附帶贍養費洋三千六百元、法院准詞、特於昨晨九時由楊易推事蒞座民十庭傳訊、被告亦延嚴蕩二律師出庭辯護、即據華連子投稱、氏嫁被告後、被告屢次促氏往母家索取田地銀洋不遂、即行痛打、本年二月十七日夜九時、因氏有羔皮襖一件、藏諸櫥中、被被告竊質、氏因穿着、詢其去處、彼則佯作不知、待再三詰問、遂觸其怒、不許氏再行詢問、頓刻被其痛打、氏夫弟修青亦幫同行兇、致氏胸部受傷、痛苦尤甚、翌晨九時、氏忍痛往嘉興路捕房泣告、蒙捕房將氏送往同仁醫院驗傷、有傷單可證、現雖治愈、而胸口尚覺痛、且目力迴不如前、蓋氏夫質去氏之衣服首飾、已不止一次、質去後僅將當票交回、且氏夫上次在調解庭時、身染惡疾、若長此以往、則不獨夫婦之愛情蕩無、且[illegible]於氏、准予離異云云、詰之王修山則稱、結婚已屆三載、實有一男、原告之語完全不確、上次以衣服不適、以致口角、詎原告偶不介意、倒仆地上、以致受傷云云、訊至此、被告律師起稱、現查原告所提出之傷單、並非原告姓名、顯係僞造云云、楊推事核供、乃諭本案尚須調查、改再定期審訊、

致時事新報函

滬市營業稅

啓者、頃閱貴報載市營業稅決定直接徵收等語、幷據市財局袁君語華東社記者、徵收稅款、以前本擬由市參會方面承包、後以市商會謝絕、祇願從旁協助、故已決定由市營業稅徵收處直接徵收云云、與本處所定辦法完全不符、究竟市財局袁君係何名號、是否與華東社記者親自面談、深恐外界未悉原因、惑於聽聞、以致引起誤會、特奉函請代更正爲荷、此請時事新報館編輯部台鑒、上海市財政局營業稅徵收處、

工商銀行攤欵事

編輯先生、本埠四川路工商銀行於去年八月間忽然倒閉、所有存在該行之款、已成立清理處(附設於薛適翁會計師處)迄今已有一年、毫無眉目、並聞大宗存款已撥還一部分、而對於零星儲蓄、則置諸不理、如問該清理處何詢、則清理處之辦事人員一種倨傲之狀、尤令人難堪、須知零星儲戶、其數雖微、率皆血汗之錢、爲此特請貴報主持公道、將是函登載、俾聯合各債權人向該處責詰、此款何日可以攤還、並一面報告市政府及法院、按法律程序作有力之保障、鄙人亦零星儲戶及債權之一、特此附告、孫紹華、

二五減租

編輯先生、自國民政府奠都南京以來、國民黨努力的領袖着實不少、所以吾們浙江有二五減租(每百斤起租減去二五斤)的實行、使勞資階級不處於對抗的地位、這誠然是一個極好的政策、但是到了今日、無所謂二五減租、無所謂農民協會、皆由農民們自己協定、每畝只給地主三十七斤穀、且同水浸過一般的濕、而每畝田收穫至少有三百斤、這不是我的虛話、試問這些濕穀曬燥後、實不到二元、我們的田二百餘畝、亦不過四百元上下、錢糧每畝半元、不怕你少一個錢、每年須一百餘元、已去了四分之一、我們每畝不到三十元、我們一家四口以及全年用度、全靠着田上、現今我們真要餓死了、要知道有田絕對不一定是大資本家、大資產階級、現今我們的這種依田爲生的地主們、無異於昔日受地主壓迫的農民們、真是叫苦連天、我們不希望怎樣、只要不使二方面的吃苦已是一個很好的政策、柳悲秋、

主筆先生、逕啓者、日昨貴報本埠新聞欄載滬東飯店總理洪賢鈞被訴措付酬金新聞一則、核與事實不符、查滬東前經理費本仙以虧空帳款逾一萬餘元、引咎辭職、滬東董事會以與費素有交誼、不事深究、允其設法陸續補償、乃費本仙後就職得祿飯店、事竟破壞、遂生嫌隙、此次涉訟、所謂酬金云云、全係虛捏事實、希圖賴債、此係經過事實、合請更正、以明眞相、袁仲安啓、

不幸傳染花柳病‧如梅毒‧橫痃‧下疳‧潰爛流膿‧痛苦萬狀‧而女子傳染其痛苦爲尤甚‧誠謂沉溺苦海‧淹沒待斃‧哈蘭十六零六(內服外搽)‧內克蘊毒‧外治腐爛‧爲花柳病慈航‧能救沉溺苦海之衆生‧渡登幸福之岸
▲內服六零六 每瓶大洋一元七角五分 ▲六零六藥膏 每盒一元 ▲四角 ▲二角
上海四馬路 太和藥房發行 全國各埠各大藥房均有出售

上海搬場公司 對於搬傢具運行李送嫁粧經驗最富資格最老且搬夫四名尤爲熟悉老練 總公司漢口路十號 電話六三三九〇 分公司 大世界西首 電話六一三九三 河南路橋堍 一八七七 東百老滙路 電話六一三九四

烟台張裕公司抄奉
公安局佈告第二十四號
爲佈告事、案烟台張裕釀酒有限公司總經理張劍師呈稱、竊商先伯弼士於民國紀元前十八年、爲抵挽外貨起見、不惜鉅資、在山東烟台創設張裕釀酒公司、購地傳植佳種葡萄、釀製〃種白蘭地酒及紅白葡萄酒、運銷中外通商口岸、風行已久、遐邇咸知、詎近來上海天津哈爾濱新嘉坡暹羅等處〃發現有台商公司牌號音韻或字形相似及標〃圖給相仿之酒、行銷市肆、其表面裝璜、亦與商公司無甚差別、與行冠以烟台中國葡萄釀酒廠出品等字樣、伏查仿洋製酒、雖無專利之可言、而抵抗舶來、精塞漏卮、尚較其他國產爲尤重、烟台一埠以葡萄釀酒、僅商公司一家、有本埠商會商業登記錄可查、其冠以烟或中國葡萄釀製等字樣、則立心混冒影射、實膺毫無疑義、伏思鈞局以提倡實業維護安良爲職志、理合呈請察核、乞予迅賜佈告、烟台以葡萄釀製造酒、獨商公司一家、並無其他牌號、俾國人有所識別、以維國產、實懇公便等情、據此、除批示外、合行佈告、俾資識別、以示維持、仰即週知、此佈
局長馬旣濟
中華民國二十年七月二十一日

無錫華新製絲養成所招請女職員
本所現需招請女訓育員若干位、管理女工、並擔任簡單音樂體操教課、凡年齡在二十二歲以上、有高中或師範畢業程度、曾經服務一年以上者、爲合格、月薪自三十元至六十元、視本人資格經驗而定、如有志於工人教育事業者、請開具詳細履歷、並最近四寸半身照相、函寄無錫南門外本所、經審查後、再行通信而洽

上海四馬路 世界書局隔壁世界里
世界商業儲蓄銀行
(簡稱世界銀行)
儲款保證穩固
儲蓄處 基金另撥 會計獨立
負責 由本行全體董事及重職員負無限責任
利息厚 活期七厘 定期分餘
時間 自上午九時至下午五時止 星期日下午休業
存支便 手續敏捷 無須久候
詳章備索
電話 行長室64840 營業部19552
電報 有線電3710 無線電13710

亞林防疫臭水

赤日炎炎、疫毒流行、衛生運動、爲當今急務、此臭水質地濃厚、藥力足和水洗洒、陰濕穢積各處、富具殺菌消毒防疫保安效力、凡家庭中及公衆處、欲謀衛生、希速購用
上海及各處 五洲藥房發行 各藥房均售
註意商標

大世界

提倡普及民衆娛樂　榮記勝利公司　每位價售小洋二角

乾坤大劇場　日夜戲　三本西遊記

華光劇社　林如心　日戲　新金釣龜

共和廳　南方歌劇　日戲　合同記　夜戲　方南倭袍　搭腔戲　作樂戲

共和台　日戲　馬金生　(僵屍計)　夜戲　殺狗勸夫　天蟾影術

後集　夜戲　小姐的愛

新三層　揚州戲　日戲　雙合鏡　夜戲　白馬駝屍　施湘雲　(滑稽獨腳戲)　(搭腔戲)　女寶四　寬法劇戲

愛美社　日戲　琴姑娘　夜戲　泡影

屋頂小台　飛絲各種技術　圓九如

共和樓　新二層　小二層　新四層

接電影

國民　民重婚

通俗　兒女英雄

百星　內部改組暫停營業

福安　故都春夢

虹口　情種

九星　野人記

東海　奪夫艷史

奧飛姆　湖東大俠　六集

新愛倫　一集金台傳

中山　五集平陽城

中興大戲院　黑夜怪人

大舞台　殺四門　遺產恨

大舞台　水濂洞　胭粉計

更新舞台　九本西遊記

蓬萊大戲院　逍遙津

天蟾舞台　齊天三本鐵梨花移山倒海

寶興戲院　玉堂春

神仙世界　新妹復仇記

新新花園　堂樓詳夢

永安天韻樓　三本文武香球　馬賽革命

先施樂園　影戲場　婦女血案

小世界　海上霸王

大華露天影戲場

今晚九時半開映(天雨延至明晚)

光陸大戲院

今日三次開映　(日)三時　五時半　(夜)九時一刻

出乎其類拔乎其萃滑稽浪漫鉅作

勞勃亞姆斯朗暨琪恩奧瑟合演結晶

貞男艷妹

七情六慾亂人心曲　似花如玉迷人心竅

寫一個不近女色的真君子女色纏繞心驚肉跳手抱玉軟香溫心裡勃勃亂跳真是發鬆有趣

ROBERT ARMSTRONG and AJEANTHOR IN EX-BAD BOY

新光大戲院

電話九〇六四　北京路新新公司後面

◎今天日夜開映◎

寰球公司「殭屍」之外大貢獻

劉亞理斯(西線無戰事)主角及姿寶女士合演鉅片

性生活的絕大暴露

鑽光情淚

兩男夾女成聯字風流寡婦的大寫真

LEW AYRES UP FOR MURDER

寫性的生活底左右逢源一面爭風一面是吃醋

寫風流寡婦的風流韻事一方是犯罪一方是養奸

時間　下午三時　五時半　九時一刻

價目　(日)六角　一元　元半　(夜)一元　一元半　二元

上海大戲院

北四川路老靶子路北　電話四三〇二一號

今天日夜開映　日戲三時　五時半　夜戲九時一刻

雷門諾伐羅偉構

溫馨艷膩壓倒任何風流巨片的新紀錄

全部對白六大名歌艷情鉅片

血裏佳耦

"IN GAY MADRID"

▶他的神秘的魔力能夠控制女性的喜怒哀樂◀

▶他的精湛的表演可以轉移諸君的喜怒哀樂◀

價目　(日)四角　六角　八角　(夜)六角　八角　一元

光華大戲院

孟納拉路成都路口

今天起開映

聯華公司特製巨片

一剪梅

主演　阮玲玉　林楚楚　王次龍　金燄　高占非

監製　羅明佑　編劇　黃漪磋　導演　卜萬蒼

此片經內政部教育部電影檢查委員會通過

北京大戲院

北京路貴州路口　電話一四七一〇

祇有今明兩天映　開日戲三時　五時半　夜戲九時一刻

全部離奇緊張唯一驚險偵探對白鉅片

黑棋暗殺案

THE BISHOP MURDER CASE

價目小洋四角　六角　九角(日夜一律)

奧迪安大戲院

北四川路虬江路　電話四二一一二號

●今天日夜開映●

捲土重來之聲白歌舞熱戀巨片

摩洛哥

"MOROCCO"
with
MARLENE DIETRICH ADOLPHE MENJOU
GARY COOPER

時間　下午三時　五時半　九時一刻

價目　(日)四角　六角　(夜)六角　八角

大光明大戲院

靜安寺路(跑馬廳邊)一二六號　電話三三六三七

今天日夜開映　(日)三時　五時半　(夜)九時一刻

電影界數一數二的偉大貢獻

銀幕上最風流美麗的大明星

羅范麗

暨蒙的勃羅華納先生等合演

熱烈描情非常名片

野玫瑰

LUPE VELEZ in "TIGER ROSE"

陶醉你的心靈　激動你的熱血

風流妙趣　悽豔溫馨

務請從速定座

滬杭甬鐵路行車時刻表

滬杭段 下行車

▲上海北站開　上午七點〇〇分 快車　上午九點〇五分 特別快車　下午一點〇〇分 特別快車　下午三點四五分 快車　下午六點四〇分 特快通車

▲上海南站開　上午七點十五分 快車　上午九點十五分 特別快車　下午三點四〇分 快車

▲松江開　上午八點三五分 快車　上午十點四〇分 特別快車　下午四點五〇分 快車

▲嘉善開　上午九點十八分 快車　下午二點三〇分 特別快車　下午五點四〇分 快車

▲嘉興開　上午十點一〇分 快車　下午二點五〇分 特別快車

▲硤石開　上午十點五〇分 快車　下午三點二〇分 特別快車

上行車

▲長安開　上午七點四〇分 快車　上午十點三〇分 特別快車

▲杭州開　上午七點四〇分 快車　上午九點五〇分 特別快車　下午一點〇〇分 快車

▲閘口開　上午七點二〇分 快車

▲上海北站到　[illegible]

注意：表內特快通車係京杭直通特別快車

京滬鐵路行車時刻表

上行車

▲上海北站開　上午五點三〇分 三四等快車　上午六點〇〇分 滬錫快車　上午七點〇〇分 特別快車　上午九點三〇分 滬錫快車　上午十一點〇〇分 特別快車　下午二點〇〇分 二三等快車　下午四點〇〇分 特快通車　下午五點三〇分 滬常快車　下午十一點〇〇分 夜快車

▲南翔開　[illegible]

▲崑山開　[illegible]

▲蘇州開　[illegible]

▲無錫開　[illegible]

▲常州開　[illegible]

▲丹陽開　[illegible]

▲鎮江旗站開　[illegible]

▲南京到　[illegible]

下行車

▲南京江邊開　下午三點五五分 快車(接通津浦通車)

▲南京開　[illegible]

▲鎮江旗站開　[illegible]

▲丹陽開　[illegible]

▲常州開　[illegible]

▲無錫開　[illegible]

▲蘇州開　[illegible]

▲崑山開　[illegible]

▲南翔開　[illegible]

▲上海北站到　[illegible]

生活評壇

信封與一個人的時期

任我

幼年時期，初經小學校畢業，還很少與人通信：除非被母親逼迫，向父親催討家裡用錢的信。那時所用的信封，不過是普通用的紅條白底小信封而已。

少年時期，正在高中或大學肄業，闢明自眞，當然免不掉有愛人了。這時寫信寫得最勤，早也寫，晚也寫，上課時也寫，甚至點洋臘燭也寫。所用的信封，純揀最時髦的洋信封。信封上的顏色，更要艷而不俗，絕端的美術化。

壯年時期，已娶妻生子，在社會上也許占有一席相當的地位了。這時，最苦的就是寫信。有許多信是不能不寫的，如關於職務上營業的信件，有許多信是不可不寫的，如關於自己的權利或飯碗問題。更有許多信，是不得不寫的，如應付人家對他借錢或請求他的信。這個時期，恐怕所用的信封最雜，也最不考究，任何式樣都有，恕我不能舉出一個一定的例來。

老年時期，所謂已經飽嘗世故，對於一切，意味索然。當然不及以前的豪放了。與社會上，一天疏遠一天，往來的信札，自然也逐漸地減少。這時，或許要警惕後輩，講那一絲一縷，來處不易的話，所用信封，自然是人家不要用，過時的信封、或者，正難保他不把自己的愛女或愛子向他討閒錢用的信封的信殼裡子翻轉來用呢！

南京的家庭食品

白虹

說起京中著名的食品，自然要數桶子雞，鹽水鴨（與板鴨不同，外方人常弄不清）等，味之鮮嫩可口，實他處地方，他種雞鴨所不及，尤以秋冬之交，爲最肥美。此外如香肚，熟切，亦均下飯過酒之佳品也。

可是還有許多食品，却須求之於中人以上之家庭，市上是沒有賣的。茲就所想到的，例舉於後，想亦旅京的朋友所樂聞的？

㈠風雞　雞鹽漬而風乾之，多爲年下食品。

㈡寒菜　白菜醃成，亦冬季佳品。

㈢玫瑰沙　以玫瑰花拌糖，作五月間裹粽子吃。

㈣烘豆　以毛豆烘成，過稀飯美品，亦可作零食。

㈤醃香芹　夏季佐餐品，炒蝦仁吃，味尤美。

㈥萵筍元　萵筍鹽漬晒成干，亦夏季佐餐品。

㈦糖醋蒜頭　暑天最宜之食品。

㈧臭麪筋　麪筋滷漬，素食中之最鮮者。

㈨炒莧菜　吃莧菜須合於淡，燙，爛，三字訣，所以亦須求之於家庭。

㈩雨水茶　京中街無自來水，所以人家都講究吃雨水茶。昔人有詩云：「爲憶金陵好，家家雨水茶。」

交際常識（續）

儀澤

㈦赴宴

在餐席上的普通規則，可說是不要有奇離的行爲，失禮的態度，自私的心理。

・請客應按時開席，不要使客人等候。

・叫客人去赴席，普通都是如此說：「飯已預備好了，請各位到食堂去坐坐。」或者說：「各位女賓和男賓，請去坐席罷！」當走進餐室時，主人應在所有賓客中，擇一個特別卓越的女賓，或特別年高的老者，或特別高貴的男賓，舉起右手去護送他入餐室去。

主人應坐在席的下面，主婦卻坐在上面，凡主人所護送的女賓，應坐在他的右邊，主婦所招待的，應坐在她的右邊。第二個比較榮譽的坐位，是主婦左手的一個，以下再輪到主人左手的一個。其他的位子，就不表示特別的榮耀了，可由主婦指定給各賓客去坐。

主婦和主人，總是對面的坐者，無論是在桌的兩端，或是桌的中段。（譯者按，這是用的長方形的桌子。）

倘若賓客少或非正式之宴會，可由主婦指定賓客的坐位，當他們進來的時候、有時候賓客是一對對的按照秩序入坐的。

毓祺

極有禮貌的筵席上，是把各賓客的名字，寫在卡片上，放在各碟子裡，表示指定他們的坐位。有時候把每一對賓客的名字，寫在一卡片上，用信封封了，在未進餐室時，就遞給男賓，或放在坐室裡的一個托盤內，讓他們自己去取。

假若你在做客時，坐在指定給你的位上，要很輕輕的坐下。此時可以同鄰座的寒暄兩句，要特別注意在你可能時，應去幫助女賓的需要和舒適。

不可用眼光或嗅覺，去嘗驗一樣菜的味道，也不可加以批評。

不要做出一些粗魯的聲音，或者動作，去惹人注意。飲食時的發出大聲音，吃得太快，或塞滿了一嘴，或嘴正塞滿了，又來談話或喝水，和鏟牙一類的失禮的事。

不可用刀子搬送食物到口裡去！當食的時候，不要把刀子和叉豎直的拿著。

用刀子從骨上把肉切下來，却不可用手指去握著骨頭來吃。

不可倚靠在桌上，也不可傾動你的椅子。

替人家幫忙時，不要盛滿一碟子，或者倒些湯在肉上或蔬菜上。

水果的皮和子，不可亂吐，只可輕輕用匙或叉從口內取出，再放在你自己的碟子裡。

沒有說『請恕我』時，你不可離開坐位，在人家未食完之前。

你的談話要引人快樂，有興趣，避免一切討人厭的資料！

非有特別重要的事故，你不可在會餐時中斷的離席，就是萬不得已時，也得請主人特別原諒。（完）

資格的新規定

鏡清

讀者不要誤會，這資格不是教育部規定的，而是我的目光部規定的，且請看下去便明白：

㈠流氓大學畢業即有官僚或軍閥之資格

㈡官僚或軍閥大學畢業即有海外寓公之資格

㈢西裝大學畢業即有現代大學生之資格

㈣吹牛大學或拍馬大學畢業即有步步高陞之資格

㈤家庭大學畢業即有小癟三之資格

㈥當當頭大學畢業即有現代中學生之資格

人之初

（二九）

蛹公

第二章 父親的神祕

□突然發現有兩個父親□

春晴從小就知道她母親是由千辛萬苦之中把她撫養大的，而且她長大之後，母親把自己省吃儉用的私蓄毫不吝惜的給她去付學費；所以在今天傍晚以前，她對她的母親，從來沒有說過一句硬話。雖然有些時候，因爲她母親沒有受過教育，日常談話之間，她的意見難免與她母親的意見恰巧相反，譬如關於范二爺爲林太員說媒等等的事吧，但是，她總是柔聲和氣的對她母親去婉的解釋。像今晚這樣盛氣凌人的對待自己的母親，是她從來做夢都沒有做到過的。剛纔因爲她突然發現有兩個父親，小姑娘家對自己一種白壁無瑕的自尊心理遭受了這樣大的一個大打擊，於是乎一時的氣憤竟把她的心理變成一個怨母親爲冤家的瘋狂心理，恨不能一口把母親吞下肚去。這時候見她母親還樣悲慘的啼哭，習慣的孝順母親的心理登時復活起來，使她自己責備自己：『你也未免過於殘忍了吧！』彷彿一個咬傷了母親乳頭的嬰兒一樣，春晴眼望著她母親一縷縷的淚珠，自己便哭喪著臉緊靠母親身旁，正不知道怎樣贖自己的罪過纔好。

范胖子見她母女倆尙在船頭說話，還以爲春晴有不願再上柳黨閣唱戲的意思。這是與他的聲名財產都有莫大關係的非常事件。范二爺在這樣的大事上從來沒有糊塗過的。他於是乎不得不向大衆告一個罪，走出艙來問她個究竟。及至輕輕地走出艙來一看，他見春晴拿着一塊手絹替她母親擦淚，嘴裡却低聲的說：『娘！你別哭啦！我永遠是孝順你的！我沒有你，那兒能夠活到今天？』范二爺便咳一聲嗽，一脚跨上船頭，低聲對秀鳳拍着胸脯說：

『不要哭啦！我敢給春姑娘担保，她一定是孝順你的！吃完飯，我也陪你們一塊兒遊秦淮河，玩月亮去！春姑娘尤其是哭不得！小鑫培不是因爲喜歡哭，把嗓子哭啞的嗎？正在走財運的時候，把嗓子哭壞了，你看小鑫培就是一個好榜樣！她今天早上還到我家來，可憐的只要借一塊錢買米！我就給了她十塊錢！多哭是頂容易壞嗓子的！』

特別徵文

題目「男女的會鈔問題」

這個問題，是說未成夫妻或僅是朋友的男女兩性在交際之頃，逢到須要破鈔的時候，該由那一方面會鈔？這個問題，可分「正」「反」兩面發揮；「正」面是主張由男的方面會鈔；「反」面是主張女的也應該會鈔的。每人僅能做「正」或「反」一篇，不得兼作「正」「反」兩種。投稿者不分性別，一律歡迎：字數以五百字爲限，惠稿請於本月十五以前寄到，過此不收。待本館擇優發表之後，再付讀者總表決，得票最多者，除例常稿費之外，獎洋二十元，次多者獎洋十五元，投票者中有十名可得薄獎，由本館以抽籤法定之。

故都秘錄（一七〇）

陳愼言

▲第六回　打鴨驚鴛宮人縱火　借花獻佛貴婦留賓

小雲道：「外面鬧嗓子的很多。」樾二太太道：「小雲你不要聽她的話，她早不說，晚不說，在我們吃飯時候她却說嗓子痛，是有意規避喝酒，我今晚可不管，你有病沒病，第一杯大家要逐一喝乾，今天沒什麼好菜，請你酒，却是多年花彫，外面却不容易找的。」說着，自己拿着酒壺，先向三小姐和四少奶奶斟了滿杯，隨手向小雲斟去，小雲忙把酒壺接過去道：「等我自己來吧。」隨把金福賽月都斟滿了。三小姐拿着酒盅，向樾二太太道：「我要先聲明一句，這一盅酒，我當然遵命喝乾，除這一杯外，恕我不能再奉陪了。」樾二太太道：「你這人眞不痛快，你又不是不會喝酒的，這酒喝了，絕無流弊，不要推三讓四，」說着拿着杯子，向大家讓道，「各位請先乾一杯，我先喝了。」三小姐見大家都依次喝下，只得也跟着喝一杯，覺着酒入口中芬芳，不由點一點頭道：「這酒果然不錯。」樾二太太道：「你喝得順口，何妨再來一杯？」三小姐把酒杯藏起道：「我早就聲明過，不能再喝了。」樾二太太道：「你今天決意不喝，我也不强你，可是等一會，我有自製一種特別小饅頭，你可吃一點。」三小姐道：「到那時看我能吃得下，我當然要吃的。」「我知道你府裡會做饅頭特別好。」樾二太太知道三小姐誤會，心中甚是好笑，也不和她多說，只一味向別人周旋，大家因爲今天的酒，特別好，都喝了好幾杯，金福因多喝了幾杯酒，口裡的話愈發多了，不住和樾二太太擠眉弄眼，三小姐看在眼裡，心中暗暗好笑，樾二和三小姐說話時，三小姐只淡淡應他一兩句，一直上了八九道菜，樾二太太看大家都已吃飽，回頭向身後傭婦道：「把饅頭拿來！」四少奶奶道：「我們吃得很飽，饅頭吃不下了。」樾二太太把嘴努一努道：「這個是特敬三小姐的。」三小姐道：「你別說嘴了，一個小饅頭，我還吃得下。」說時只見傭婦捧一隻瓷盤，盤上放一隻小饅頭。

象局續編（殘局類）（四三）

昆陽雷雨

■着法紅勝另行披露圖

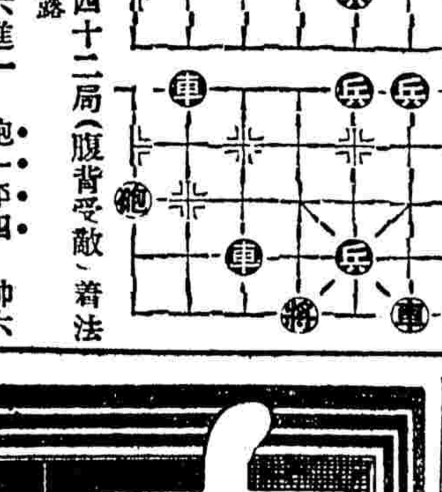

▲昨刊第四十二局（腹背受敵）着法紅勝披露

車三進三　帥六進一　砲一平四　帥六進一　車三平四　馬八進六　馬六進五　士四進五　砲八進七　象五退三　卒六進一　象三進五　卒六進一

▲附棋話（四）

謝俠遜

華東華北比賽結果，除由青年會各製贈錦標外，余於各員均書贈一聯，茲錄如下：㈠江都周德裕：『手奠河山，秋鷹大地，指揮星斗，冠絕羣倫。』㈡遼寧趙文富：『黑水白山，別饒靈秀，漢河楚界，獨擅神奇。』㈢江寧萬啓有：『動靜方圓，胸藏兵甲，縱橫馳驟，氣壓雷霆。』㈣北平張德魁：『整理河山，斡旋宇宙，智珠在握，成算在胸。』

★　★　★　★　★

小名山香煙

●頂好貨色●　●頂賤價錢●

每包銅元十枚　外加實用贈品

贈品辦法

空殼一只　換本牌香烟一枝
空殼八只　換精美團扇一把
空殼卅只　換美女月份牌一張
空殼五十只　換三角牌毛巾一條

●多則依此類推●

各烟紙店均可掉換

中國崑崙烟公司出品

改用自動電話

在匯山及畢勛路兩處之新接線間不日便可開始服務此爲上海全部電話改成自動機之先聲也凡用戶之電話改入該兩接線間者經已次第改裝自動電話機並派員到各家面授使用新機方法本公司在南京路西藏路轉角六一九號設有指導處歡迎參觀

上海電話公司

中南牌

門開開　客人來
人未至　香先來
一定吸着中南牌
聞着氣味也開懷
吸的朋友眞快我

中南烟公司出品

（滬聲）

商務印書館同人籌祝公司卅五週紀念
定十五日開慶祝大會

商務印書館今年爲卅五年之期，已定八月十日起至十月九日止舉行大贈券兩月，近聞同人方面，擬舉行大規模之慶祝會，其辦法早由工會事務所全體幹事會議決定，(一)發紀念特刊，(二)贈送紀念品，(三)開慶祝大會，並經常務幹事會議決，先行組織籌備委員會，由三所一處各辦事處推選幹事十五人組織之，其職務分配如下，總務科主任朱公垂，文書股主任朱公垂，兼庶務股主任孫阿炳，陸文軒二人，庶務員二十人，交際股主任孫澍圻，招待五十人，維持隊由第六十五團童子軍擔任，經濟科主任楊文培，出納股主任戚垣康，會計股主任卞忠良，遊藝科正主任沈德生，副主任潘明新，電影股主任孫澍圻，兼京劇股主任朱祥發，張炅三，潘明新，陸文軒四人，什要股主任沈德生，郎友馥二人，文特刊編輯駱紹先，董雲延二人，籌備委員推出後，負責進行，並定十五日下午四時在寶山路總廠對過俱樂部操場內舉行，慶祝儀式有公司代表王雲五報告創辦卅五年經過及今後計劃方針，及重要職員演說，晚六時起，即京劇彩排，又同時在廠大門內甬道上表演各種歌舞遊藝什要等項表演，籌備會特發行一種入場券，兩處遊藝場均可通用云，

金城銀行添設八仙橋辦事處
—本月十五日開幕—

金城銀行本服務社會之精神，爲謀各界便利起見，已於年內分設靜安寺路及曹家渡兩辦事處，茲爲服務八仙橋一帶商店起見，租定法租界敏體尼蔭路中國青年會新建大廈樓下，添設八仙橋辦事處，該行曹家渡辦事處主任徐振東君調充該處主任，現已籌備就緒，定於本月十五日上午九時正式開幕云云，

發起民衆娛樂團

小西門少年宣講團因鑒娛樂是民衆正當之需要，茲爲救濟鄉村內地民衆缺少正當娛樂起見，特發起民衆娛樂團，分赴各處表演，現已着手訂立辦法，凡有藝術技能者，均可預向該團報名，

文華讀者攝影會訊

好友藝術社主持之文華讀者攝影展覽會，籌備以來，迄已數月，收到國內外攝影名家佳作數百件，連日由徐進之君等進行佈置及選擇事務，並已定於月之十五六七三日假寧波同鄉會公開展覽，

世界書局十年特刊出版

世界書局創辦至今，已有十年，該局除舉行紀念贈券外，並出十年特刊一本，以資紀念，此書內容，係將十年來中國的政治，外交，法律，經濟，教育，文藝等，作一篇總賬，執筆者，均一時知名之士，如潘公展，李權時，李辛陽，金通尹，王世穎，樂嗣炳諸氏，全書三十萬言，定價一元，紀念期內，祗售半價，每本五角，

社會醫報一四七期出版

社會醫報一四七期，定於今日出版，內容較前益爲豐富，其要目，有國際，衞生，外交上，應有之顧慮，痧藥水之利害問題，從子的活動能力說到酒害肺病之預防，及療養法，臭虫驅除法，幼兒養育學等，均有功社會之作，試閱本，僅收郵票十分，寄新閘路鴻祥里該館，即寄奉一冊云，

新銘輪船整頓業務

招商局行駛滬威烟津間之新銘快輪，自經謝葆生接辦以來，對於業務整頓不遺餘力，招接旅客，十分優待，飯菜均甚可口，前者因水小該輪僅可開至塘沽，現因水已高漲，仍可直開紫竹林碼頭，並聞該輪准予本月十三日續開天津云，

社會局昨召鉛印業問話

本市鉛印業復業後，社會局昨召集問話，以便進行調解待遇條件，到鉛印業公會代表張蠡新，陳秉熙，鉛印業工會代表瞿壽康，王杏泉，主席社會局張叔夜，經主席一再開導，結果停業三天，工資由資方暫行照給，待遇條件，限資方於一星期內與全體同業相商後答復，俟答復後，再召集調解委員會，正式調解，

本埠分類廣告

君欲招尋失物乎？僱用僕役乎？覓屋置產乎？請閱本報分類廣告稱心滿意（五）

本報鑒於社會人事之日見繁複，爲便利各界易於檢查起見，特闢一本埠分類廣告欄，以應人事之需要，諸凡各業之佈告聲明，無不分門別類，薈萃一欄，務使閱者一目瞭然，既便查考，尤覺醒目，廣告效力之大，自不待言，暫定每行每次以二十字爲度，每次以大洋二角計，四行起碼，如荷惠顧，無任歡迎，此啓

教學 精教工藝
本會教授肥皂化妝品製版電鍍等十數種小工藝，當面實驗，保證學完，各種技術，任各工廠工程師完全公開，均現打倒，備有章程，承索附郵即寄，上海老靶子路祥天福里中華學藝研究會

飲食 凱司令西菜社 NEW KIESSLING CAFE
本社佈置雅潔，座位舒適，特製歐美西菜茶點糖果，衞生冰淇淋，各種洋酒，定製喜慶生誕蛋糕，價廉物美，諸君欲得高尚口味，盍與乎一試，招待格外週到
時間　上午八時至晚間二時　午餐每位一元二角半　晚餐每位一元五角
地址　靜安寺路一〇〇一號　大華飯店花園對面　電話三六七九四

出租汽車 雲飛汽車 全務服
念分鐘一元　每句鐘三元　30189

雜類 中國鐵工廠股份有限公司 專製紡織染整機器
事務所上海百老匯路一一八號　電話四一〇七號
廠址上海楊樹浦華德路

召租 上等住宅出讓
茲有四層樓上等洋式住宅一所，坐落霞飛路，佔地計二畝許，且有汽車間兩個，其他設備齊全，如欲置房產者，即請投函本埠郵箱第四六三三號接洽可也

地產
經營投資除對於所投本金之安全外自以所得之收入爲要素地產事業非特能使本金異常穩妥並能產生較其他多數安全投資更爲高厚之收入也君之本金如祇有七厘以下之收入請惠臨上海地產交易市場
四川路七十號　美商中國營業公司啓　電話六八一一八八

遺失 遺失存摺啓事
茲遺失上海中國內衣公司儲蓄部儲戶第〇五一號麥其修名下存摺一冊，除向該公司報失外，合再登報聲明，以後該冊即作廢紙，此啓　麥其修啓

醫藥 潘公弼 錢大鈞介紹 國醫何公度
門診一元二角　出診四元　法租界霞飛路呂班路口五福里

遊藝
中央（六馬路）六集平陽城　（價）日四角 夜五角六角九角　（時間）三時 九時一刻
新中央（海甯路）四五集平陽城　（價）三角五角七角 四角六角八角　（時間）二時半 九時一刻
卡德（卡德路）四五集遊江南　（價）二角三角四角 日夜一律　（時間）二時 九時
萬國（虹口乍浦路）黑衣女俠　（價）三角二角 日夜一律　（時間）三時 九時
恩派亞（霞飛路）頭二三集遊江南　（價）二角三角 四角六角　（時間）三時 九時一刻
中華（吉祥街）頭二三集火燒平陽城　（價）日二角 夜二角四角六角　（時間）三時 九時一刻
世界（閘北青雲路）三四集濟公活佛　（價）二角三角 日夜一律　（時間）三時 六時半 八時半
共和（西門方浜橋）崑崙盜　（價）二角四角 日夜一律　（時間）三時 七時 九時
黃金（八仙橋）體育博士　（價）二角 三角四角 日夜一律　（時間）三時半 七時一刻 九時半
武昌（武昌路東四號）黑衣女俠　（價）三角 日夜一律　（時間）三時 八時起
長江（平涼路黃浦碼頭）一二集金台傳　（價）日一角 夜二角小洋 幼童減半　（時間）日四時 夜九時
山西（海甯路北山西路口）恒娘　（價）日二角三角 夜一律七角小洋　（時間）三時 九時一刻

上海游藝員公會廣告

費西冷 夏鶯鶯　兩合班 化裝蘇灘 四班合演 競爭價廉
江笑笑　拾六元八角　專接堂會
沈筱文濱　乾坤聯唱儒雅申曲　月珍 桂林 筱
張美雲 徐鴻聲
錢紅桂 戎煥章 雲霞 人套魔術
徐王 古董 嘯天
吳品如
王元能　文明戲 笑嘻戲
徐勝祥　大魔術 全套軍樂 雙簧 女子 奇巧 武術 滑稽
陸奇奇　老鎗南陽團
雜格戲
老東瓜
程笑亭 管無靈（零頭戲）
潮流滑稽 劉春山
邱聘卿 邱翠花
錢病鶴
歡喜團 周杏泉 周慧珍
曹少堂
金筱仙 蘇灘 女子
王一飛
精神團 易方朔　徐秋級十齡童　魏偷挑　周天天　天下第一橋 花樣真勿少　四教歌 與前不同　陸嘯梧　大洋十六元　榮華富貴
古王裝韻蘇集灘 蔣婉貞 蔣素貞
鴻舞臺 全第一球 大線提戲　西遊記
朱國樑 張鳳雲
施湘芸
聲舞台
錢鳳第
鳳鳴歌舞團
趙長松 丁少蘭　四班連合演六小時　王效奇　王特聲　申曲魔術新戲外快戲歡迎每班十六元
精神團 張冶兒　楊笑雲 吳愛珠　顧安痴 金晶鏡
王美雲 王彩雲 王翠雲　化裝蘇灘
星期團　男女合演 滑稽新戲
王全德 岩
天馬團　羅慧因　五班合演　陳幼玉　任呆笑
鄭翠娥　趙希希
裴華楊 丁怪怪
史鑑淵
孫美雲
陳世卿
葉如玉
小鶯芳
周筱虹
陳昌浩
陸嘯梧
朱筱峯
筱桂蓀
胡壽慶
開口笑
全家福
王筱新
張素蘭
蔣福辰

江灣葉家花園

准期國曆八月十五開放

本園風景之一部

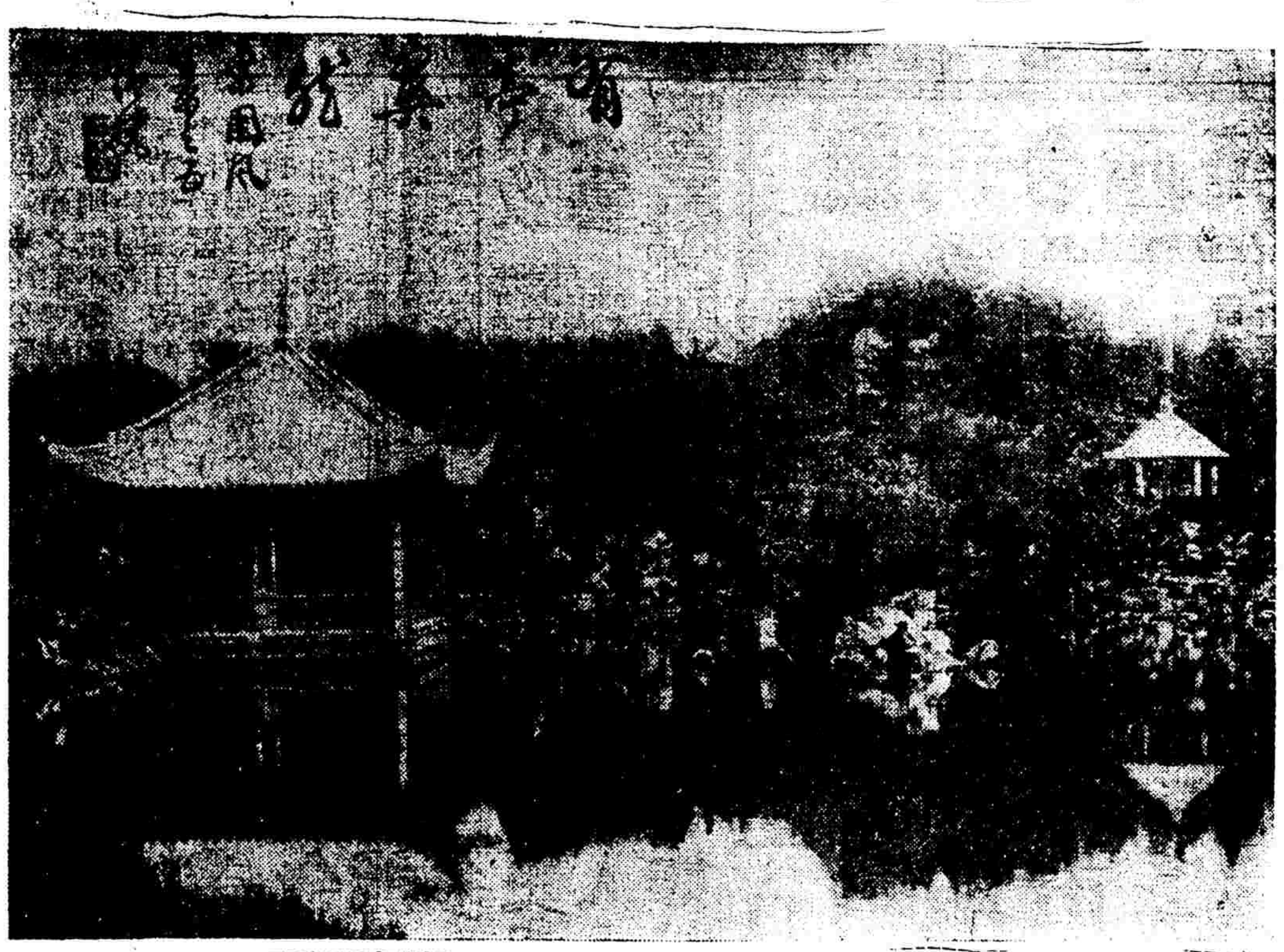

設備

露天跳舞
名貴電影
考而夫球
划船蕩槳
跑驢彈子
射虎詩鐘
幽人韻事
應有盡有

不另取資

精美中西酒菜
各種汽水刨冰
以助游興
以解渴煩

同慶公司啓

特色

鳳和竹簫人擊節
雞鳴茅店月如霜
西湖景風飛來滬
就教騷人乞詠觴

山青水秀
曲折迴瀾
瀑布流觴
松聲鳥語

卡爾登影戲院

今天日夜開映(日)三時 五時半 (夜)九時一刻

應各界要求重映兩天

開心！發噱！

兩個滑稽皇后

曼麗特蘭漱 與 寶麗瑪倫合演傑作

壓倒一切滑稽片之滑稽鉅片

美容院

MARIE DRESSLER and POLLYMORAN in REDUCING

每場加映

全班狗明星合演滑稽名片

西線無戰事

ALLQUIET ON THE K 9 FRONT

浙江大戲院

今天開映 三時 五時 七時 九時 價目

華雷斯麗特夫人主演

慾海潮

MRS. WALLACE REID IN SAT IN WOMAN

寫夫婦道誇離而復合情海滋味

銷魂蝕骨誅心斷腸慾海魔劫

下期開映 宮闈艷情香艷名片 玉關藏鶯

明園

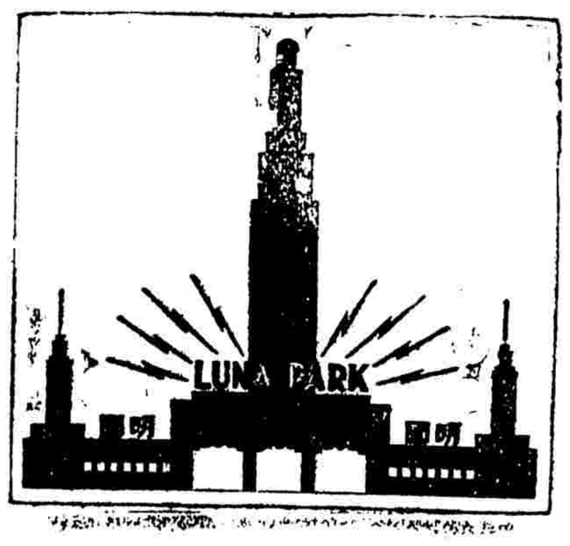

●今日開放時間：上午十時起至夜一時止●

中西合璧之游藝！ 千奇百怪之機器！

傲視遠東凌駕一切之大游泳池

人造波浪 起裝工竣 今晨六時 照常開放

浪花四濺 載沉載浮！ 沙灘輕軟 偎紅倚翠

新奇游藝

(一)蛇戲……毒虺巨蛇 聽命做戲

(二)猴戲……裝腔作調 發鬆有趣

(三)壁上飛車 一夫一妻 風掣電馳

(四)逍遙艇：御虛臨空 快樂逍遙

特點極多 筆難盡述

門票大洋五角

(奉送游戲機票一張)

十路公共汽車十七路無軌電車可以直達門口

七八九路電車匯山路換車

場中設有黃汽車車站備客呼喚

南京大戲院

愛多亞路二三五號 電話一〇七八二

本院獨家製用人造空氣調和溫度故勿冷勿熱

今天日夜開映：日戲 三時 五時半 夜戲 九時一刻

惠爾勒 何爾塞

一雙天生地就的滑稽老搭擋新傑作

不可究竟難于形容滑稽名片

胡鬧泰山

是一部塡房岳父趣史

兩位不知什麼才叫作女性的醜男子。居然受兩位女性的熱戀。一個男子。做了人家的岳父。一個做了人家的丈夫。他們異想天開的談情說愛。眞令人捧腹不止。一幕宅內大戰。機槍子彈如雨。兩位醜男子東奔西躲。更是妙到秋毫之巔。

是一部妖撓岳母韻話

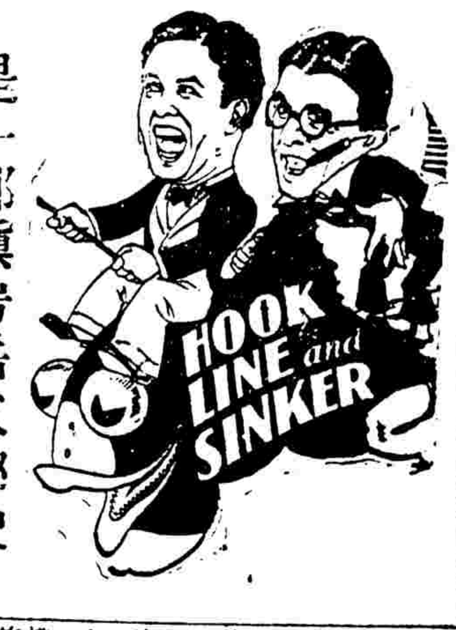

價目 日戲 樓廳六角 正廳一元 夜戲 樓廳一元 正廳一元半 花樓一元半 花樓二元

巴黎大戲院

霞飛路薩坡賽路西 電話三五一一二號

今天開映四場 三時 五時半 七時半 九時半

好萊塢大明星男女主角

哈羅茂雷 瑪瑪泰梨 合演歌白哀艷鉅片

義博佳人

有動人之情歌
有慘酷之暗殺
有驚人之決鬥
有媚人之盪婦
有放浪之酒食
有離奇之情史

價目 前三場四角 六角 八角 一元 末一場六角 八角 一元